

Perfil de salud – enfermedad

USS Tunjuelito

2016



PERFIL SALUD ENFERMEDAD UNIDAD DE SERVICIOS DE SALUD TUNJUELITO

Contenido

1. Contexto demográfico	4
1.1 Viviendas.....	5
1.2 Hogares por escala geográfica.....	6
1.3 Estructura demográfica	7
1.4 Cursos de vida	10
1.5 Descripción de la Oferta.....	12
2. Fecundidad (con la base de nacimientos).....	14
3. Análisis de mortalidad Subred Integrada de Servicios de Salud Sur ESE. USS Tunjuelito.....	18
3.1 Mortalidad General.....	18
3.2 Estructura de la mortalidad por edades quinquenales Estructura de la mortalidad por edades quinquenales	19
3.3 Mortalidad infantil y en la niñez	22
Tabla 17 Comparativo comportamiento de la mortalidad evitable, USS Tunjuelito, 2015-2016	22
4. Morbilidad.....	23
4.1 Morbilidad atendida consulta externa.....	23
Tabla 19. Primeras causas de morbilidad por consulta externa. USS Tunjuelito.2016.....	23
4.2 Causas de morbilidad por curso de vida, USS Tunjuelito	24
4.3 Causas morbilidad atendida hospitalización, USS Tunjuelito.....	29
Tabla 29. Causas de morbilidad de hospitalización. USS Tunjuelito.2016.....	29
4.4 Causas morbilidad atendida hospitalización por curso de vida, USS Tunjuelito	31
Tabla 33. Primeras 15 causas de morbilidad por hospitalización primera infancia. USS Tunjuelito.2016	31
Tabla 34 Primeras 15 causas de morbilidad por hospitalización infancia. USS Tunjuelito.2016.....	32

Tabla 35. Primeras 15 causas de morbilidad por hospitalización infancia escolar. USS Tunjuelito.2016	32
Tabla 36. Primeras 15 causas de morbilidad por hospitalización adolescencia. USS Tunjuelito.2016	33
Tabla 37. Primeras 15 causas de morbilidad por hospitalización juventud. USS Tunjuelito.2016.....	33
Tabla 38. Primeras 15 causas de morbilidad por hospitalización adultez. USS Tunjuelito.2016.....	34
Tabla 39. Primeras 15 causas de morbilidad por hospitalización Vejez. USS Tunjuelito.2016.....	34
4.5 Morbilidad atendida urgencias	35
Tabla 40. Atenciones por urgencias según curso de vida. USS Tunjuelito.2016 .	36
Tabla 42. Primeras 15 causas de morbilidad de urgencias por diagnóstico de egreso en mujeres. USS Tunjuelito.2016.....	37
Tabla 43 Primeras 15 causas de morbilidad de urgencias por diagnóstico de egreso en hombres. USS Tunjuelito.2016.....	37
Tabla 44 Primeras 15 causas de morbilidad de urgencias por diagnóstico de egreso. Curso de vida primera infancia. USS Tunjuelito.2016	38
Tabla 45 Primeras 15 causas de morbilidad de urgencias por diagnóstico de egreso. Curso de vida infancia. USS Tunjuelito.2016	38
Tabla 46 Primeras 15 causas de morbilidad de urgencias por diagnóstico de egreso. Curso de vida infancia escolar. USS Tunjuelito. 2016.....	39
Tabla 47 Primeras 15 causas de morbilidad de urgencias por diagnóstico de egreso. Curso de vida adolescencia. USS Tunjuelito.2016.....	39
Tabla 48 Primeras 15 causas de morbilidad de urgencias por diagnóstico de egreso. Curso de vida juventud. USS Tunjuelito.2016	40
Tabla 49. 15 primeras causas de morbilidad de urgencias por diagnóstico de egreso. Curso de vida adultez. USS Tunjuelito.2016	41
Tabla 50 15 primeras causas de morbilidad de urgencias por diagnóstico de egreso. Curso de vida vejez. USS Tunjuelito.2016	41
5. EVENTOS DE INTERES EN SALUD PÚBLICA.....	42
Bibliografía.....	45

1. Contexto demográfico

La subred Integrada de Servicios de Salud Sur ESE tiene una población total de 1.323.457 habitantes al 2015 según la proyecciones DANE - Censo 2005 y su población la distribución urbano rural corresponde al 99.0 % de población urbana y el 1.0 % es rural.

La localidad con la proporción más alta de población es Ciudad Bolívar con un 52,0% (n= 687.923), seguido por la localidad de Usme con un 32.7 % (n=432.724), con un 15.1 % (n=200.048) está la localidad de Tunjuelito y el 0.2 % (n=2.762) la localidad de Sumapaz que es netamente rural.

En la localidad de Ciudad Bolívar la UPZ con mayor proporción de población es Ismael Perdomo con un 27.8 % (n=189.678), seguido la UPZ Lucero con un 26.2 % (n=177.614), y Jerusalem con un 17.0% (n=116.103). Para la localidad de Usme la UPZ Gran Yomasa concentra el 36.9 % (157.588) de la población de la localidad, seguido por la UPZ Comuneros y Alfonso López con un 24.0% (n=102.806) y un 19.5 % (n=83.579) respectivamente; y para la localidad de Tunjuelito la UPZ Venecia concentra el 71.7 % (n=143.438) de la población total.

Tabla 1. Proporción de población por localidad y UPZ según sexo. Subred Integrada de Servicios de Salud Sur ESE, 2015

Localidad	UPZ	Hombres	%	Mujeres	%	Total	%
Usme	La flora	10757	2,49	10782	2,49	21539	4,98
	Danubio	23641	5,47	23779	5,50	47420	10,96
	Gran Yomasa	77512	17,92	80076	18,52	157588	36,44
	Comuneros	50636	11,71	52170	12,06	102806	23,77
	Alfonso López	41572	9,61	42007	9,71	83579	19,33
	Parque Entre Nubes	1402	0,32	1256	0,29	2658	0,61
	Ciudad Usme	8359	1,93	8526	1,97	16885	3,90
Total		213879	49,45	218596	50,55	432475	100,00
Ciudad Bolívar	El mochuelo	1002	0,15	921	0,13	1923	0,28
	Monte Blanco	4179	0,61	3888	0,57	8067	1,17
	Arborizadora	30022	4,37	33810	4,92	63832	9,28
	San francisco	37874	5,51	39760	5,78	77634	11,29

	Lucero	87635	12,74	89979	13,08	177614	25,83
	El tesoro	26231	3,81	26609	3,87	52840	7,68
	Ismael Perdomo	92927	13,51	96751	14,07	189678	27,58
	Jerusalem	56777	8,26	59326	8,63	116103	16,88
Total		336647	48,95	351044	51,05	687691	100,00
Tunjuelito	Venecia	70065	35,02	73373	36,68	143438	71,70
	Tunjuelito	29204	14,60	27406	13,70	56610	28,30
Total		99269	49,62	100779	50,38	200048	100,00

Fuente: Proyecciones Poblacionales DANE- Censo 2005. Secretaria de Planeación Distrital.2015

1.1 Viviendas

Según datos reportados en la encuesta del SISBEN de Enero 2010 a Mayo del 2015,(3) la subred sur agrupa 259.223 viviendas; el 54,2% (n= 140.534) se ubican en la Localidad de Ciudad Bolívar; un 30,7% (n=79.688) de las viviendas en Usme y el 14,8% (n=38.313) están en Tunjuelito. Frente al estrato socioeconómico el 48,3% (n=125.316) se encuentran ubicadas en el estrato 1, concentradas en la localidad de Ciudad Bolívar, Sumapaz y Usme, el 46,7% (n=121.099) son de estrato 2 ubicadas en Tunjuelito y Usme, el 4.9 % (n=12.606) pertenecen al estrato 3 de la localidad de Tunjuelito la cual tiene la mayor concentración de viviendas.

Tabla 2. Proporción de población por localidad y UPZ según sexo. Subred Integrada de Servicios de Salud Sur ESE, 2015

Localidad	Sin estrato		Estrato 1		Estrato 2		Estrato 3		Estrato 4,5,6		Total	
	N	%	N	%	N	%	N	%	N	%	N	%
Ciudad Bolívar	32	0,02	86534	61,6	51175	36,4	2786	2,0	7	0,0	140534	54,2
Usme	56	0,07	37179	46,7	42399	53,2	44	0,1	10	0,01	79688	30,7
Tunjuelito	1	0,00	1036	2,7	27499	71,8	9774	25,5	3	0,01	38313	14,8
Sumapaz	93	13,5	567	82,4	26	3,8	2	0,3	0	0,00	688	0,3
subred sur	182	0,07	125316	48,3	121099	46,7	12606	4,9	20	0,0	259223	100,0

Fuente: Caracterización Sociodemográfica Encuesta SISBEN III: Boletín 66. Corte mayo 2015

Con relación a los hogares por vivienda el gráfico 1 representa 270.374 hogares de la Subred, concentrado en Ciudad Bolívar 147.171; seguidos de Usme 83.129 y Tunjuelito 39.376 hogares.

Gráfico 1. Proporción de viviendas y hogares por localidad

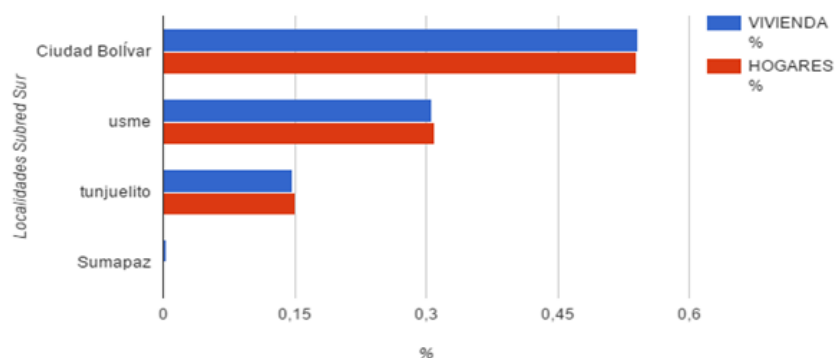

Fuente: caracterización socioeconómica encuesta SISBEN enero 2010- mayo 2015

1.2 Hogares por escala geográfica

La densidad poblacional para el área total de cobertura de la Subred Sur ESE en 2015 es de 17.825,45 habitantes por kilómetro cuadrado (hab./km²), siendo la localidad de Ciudad Bolívar aquella en donde la densidad poblacional es más alta, con 27.434,45 hab./km², seguido de la localidad de Tunjuelito, en donde la densidad poblacional es de 21.325,46 hab./km², y la localidad de Usme con 11.449,74 hab./km². La UPZ Alfonso López de la localidad de Usme y las UPZ San Francisco e Ismael Perdomo de la localidad de Ciudad Bolívar son las que presentan mayor densidad poblacional en la subred, la cual oscila entre 30.313,7 y 43.501,9 hab./km², seguido de la UPZ Gran Yomasa de Usme y las UPZ Lucero y El Tesoro en donde la densidad poblacional esta entre 21.624,5 y 30.313,7 hab./km². Además el comportamiento de la densidad poblacional en las UPZ Parque Entre Nubes y Ciudad Usme de la localidad de Usme y la UPZ Monte Blanco de la localidad de Ciudad Bolívar tiene valores bajos entre 607,6 y 1825,9 hab./km², asociado a amplias áreas de transición rural – urbano.

Mapa 1. Densidad poblacional, Subred Sur E.S.E, 2015

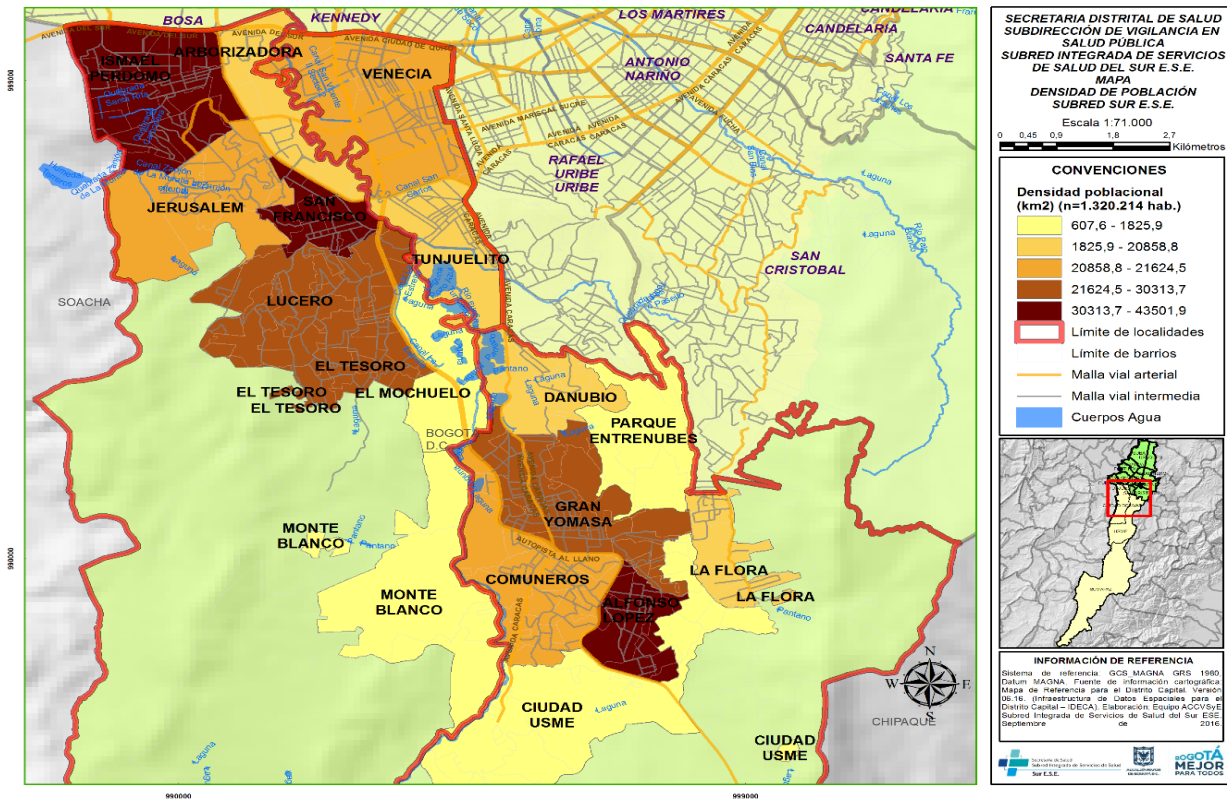

Fuente: Proyecciones Poblacionales DANE- Censo 2005. Secretaria de Planeación Distrital.2015 – Bases de datos preliminares Ruaf ND – Secretaria Distrital de Salud.

1.3 Estructura demográfica

La pirámide poblacional de la Subred Integrada de Servicios de Salud Sur ESE en el 2015 tiene un comportamiento estacionario, que representa una disminución de la natalidad y baja mortalidad, con un estrechamiento en su base con relación al 2005, resultado de la transición demográfica y el aumento en la esperanza de vida al nacer que experimenta la población.

Según el sexo entre el 2005 – 2015, el 50,1% son mujeres (n= 718.953) y el 49,1% hombres (n= 693.292) donde la relación hombre mujer es de 96.0. Para el periodo 2005 a 2015, se observa una reducción en la población de 0 a 14 años y un progresivo aumento de la población de 30 a 74 años.

Se observa una reducción de niños y niñas de 0 a 4 años pasando de 38 a 35 menores por cada 100 mujeres en edad fértil (15 a 49 años); de igual manera el índice de friz para la Subred es de 135.27 lo que representa una población madura, el índice de envejecimiento muestra que por cada 100 personas, 18 correspondieron a adultos mayores de 65 años en el 2005 y 34 para el año 2015.

Gráfico 2. Pirámide poblacional. Subred Integrada de Servicios de Salud Sur ESE, 2015

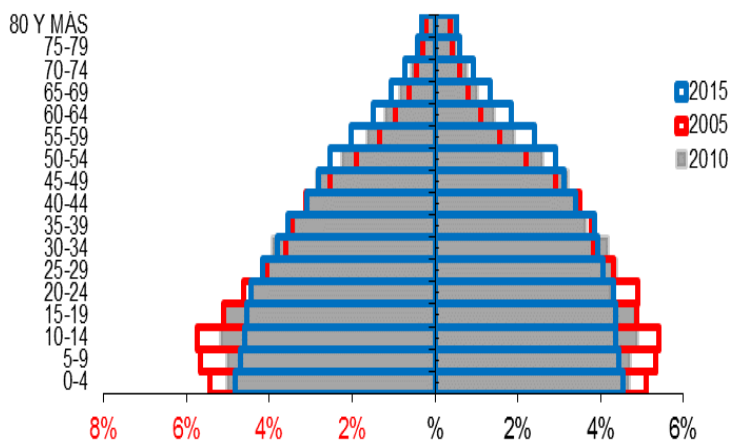

Fuente: Proyecciones Poblacionales DANE- Censo 2005. Secretaria de Planeación Distrital.2015 – Bases poblacionales UPSS Nazareth.

Con relación al índice demográfico de dependencia para el año 2005 fue del 57%, mientras que para el año 2015 fue del 50% es decir disminuyó la cantidad de personas dependientes menores de 15 años y mayores de 65 años.

En cuanto a la dependencia infantil en población menor de 15 años, para el 2005 fue el 51%, mientras que para el 2015 fue del 42%; con relación al índice de dependencia en personas mayores 65 años se evidencia un aumento del 8% en el año 2015 con relación al 2005 que fue del 6%.

Gráfico 3. Pirámide poblacional por localidad Subred Integrada de Servicios de Salud Sur ESE, 2015

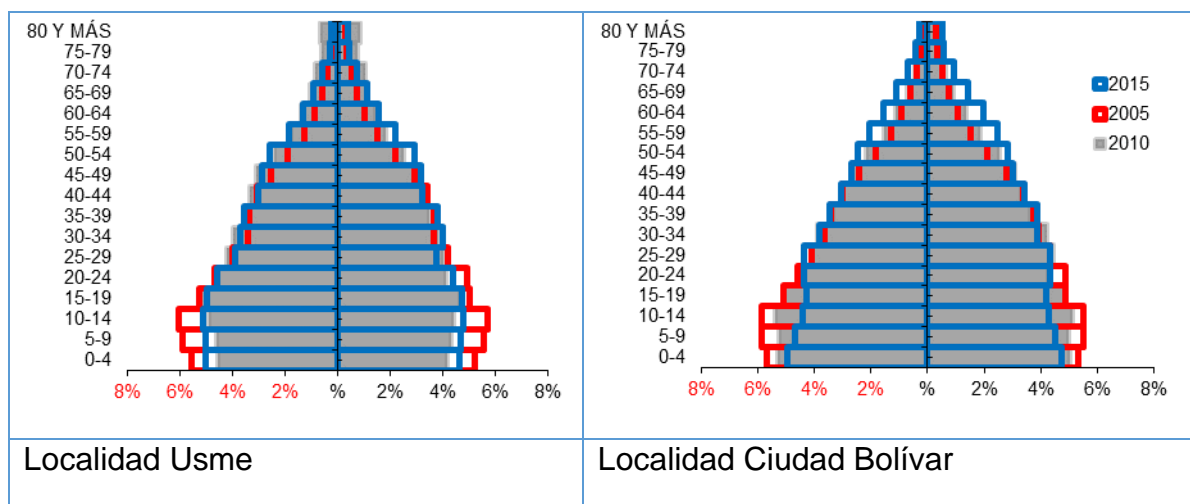

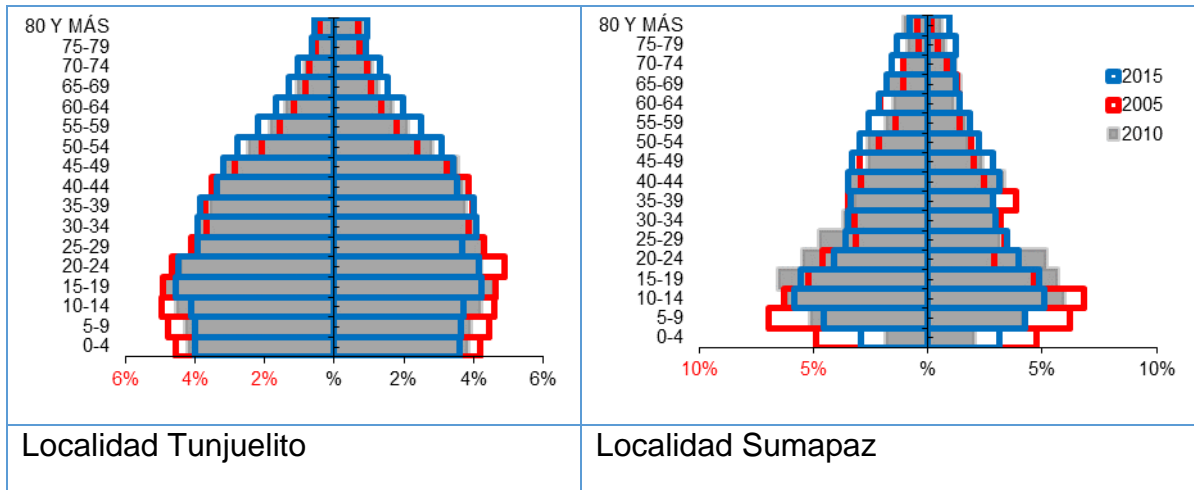

Fuente: Proyecciones Poblacionales DANE- Censo 2005. Secretaria de Planeación Distrital.2015 – Bases poblacionales UPSS Nazareth.

Frente al comportamiento poblacional de las localidades de Ciudad Bolívar, Tunjuelito y Usme desde el 2005 la población menor de 24 años, presenta una reducción significativa, reflejando un perfil estacionario que representa una disminución de la natalidad y baja mortalidad, con un estrechamiento en su base para el 2015.

De acuerdo al índice de Friz en la localidad de Ciudad Bolívar, Usme y Nazareth en el año 2005 predominaba una población Joven y con el paso de los años la población ha ido envejeciendo, ubicándose en el 2015 como una población madura; mientras que la localidad entre el 2005 al 2015 mantienen una población madura de acuerdo al índice. Con respecto a otros indicadores demográficos se evidencia que a pesar de aumentar el tamaño de la población la población, con respecto al último censo poblacional 2005, se observa un aumento en el índice de envejecimiento y una disminución en el índice de infancia, lo cual está relacionado con la disminución de la natalidad y la tasas de fecundidad global donde las mujeres en toda su edad reproductiva tiene en promedio 1.9 hijos para el año 2015 en las localidades de la subred sur.

Tabla 3. Indicadores Demográficos. Subred Integrada de Servicios de Salud Sur ESE, 2005-2010-2015

Índice Demográfico	Año		
	2005	2010	2015
Población total	1.072.000	888.954	1.323.457
Población Masculina	526.178	437.153	651.584
Población femenina	545.822	451.801	671.873
Relación hombres: mujer	96,40	96,76	97
Razón niños: mujer	38	35	35
Índice de infancia	33	29	28
Índice de juventud	28	27	26
Índice de vejez	6	7	8
Índice de envejecimiento	18	25	30
Índice demográfico de dependencia	57,32	52,05	50,49
Índice de dependencia infantil	51,39	44,76	42,50
Índice de dependencia mayores	5,94	7,29	8,00
Índice de Friz	159,91	142,19	135,27

Fuente: Proyecciones Poblacionales DANE- Censo 2005. Secretaria de Planeación Distrital.2015 – Bases poblacionales UPSS Nazareth.

1.4 Cursos de vida

Tabla 4. Población por curso de vida por localidad. Subred Integrada de Servicios de Salud Sur, 2015

CURSO DE VIDA	Usme	%	Ciudad Bolívar	%	Tunjuelito	%	Sumapaz	%	Subred	%
Primera infancia	50145	11,6	81434	11,8	18304	9,1	245	8,9	150128	11,3
Infancia	67853	15,7	105725	15,4	24627	12,3	373	13,6	198578	15,8
Adolescencia	34028	7,9	52102	7,6	13702	6,8	258	9,4	100090	9,5
Juventud	68879	15,9	107951	15,7	30680	15,3	427	15,5	207937	13,8
Adulthood	179009	41,4	287229	41,8	88850	44,4	1078	39,2	556166	38,3
Vejez	32810	7,6	53482	7,8	23885	11,9	370	13,4	110547	11,3
Total	432724	100,0	687923	100,0	200048	100,0	2751	100,0	1323446	99,8

Fuente: Proyecciones Poblacionales DANE- Censo 2005. Secretaria de Planeación Distrital.2015 – Bases poblacionales UPSS Nazareth.

De acuerdo a la distribución de la población por curso de vida la adultez tiene mayor proporción de población con un 42,0% del total de la población, seguido del curso de vida juventud e infancia, con una participación del 15.7% y 15.0%, respectivamente.

Tabla 5. Población por curso de vida por sexo. Subred Integrada de Servicios de Salud Sur, 2015

Curso de Vida	Mujeres	Hombres
1° Infancia	72632	77496
Infancia	96108	102458
Adolescencia	48810	51210
Juventud	101865	106073
Adultez	290222	266045
Vejez	62230	48297
Total	671867	651579

Fuente: Proyecciones Poblacionales DANE- Censo 2005. Secretaria de Planeación Distrital.2015 – Bases poblacionales UPSS Nazareth.

1.5 Descripción de la Oferta

Mapa 2. Oferta de servicios de salud públicos y privados. Subred Integrada de Servicios de Salud Sur E.S.E. 2015

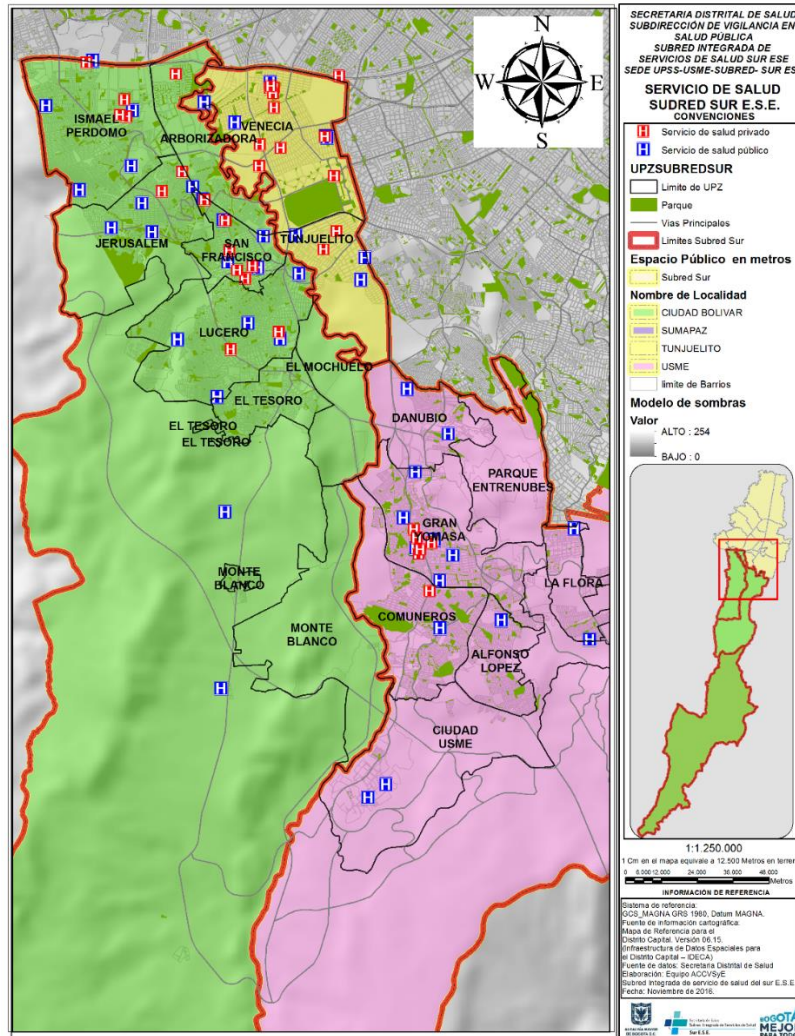

Fuente: Caracterización UIPGD'S SIVIGILA 2016

La Subred Integrada de Servicios de Salud Sur ESE cuenta con la menor oferta de servicios básicos especializados, al igual que los servicios de Cirugía General, Ortopedia, Cardiología, Neurocirugía, Neurología, Nefrología, Nefrología - Diálisis Renal y Nefrología Pediátrica, Oncológicos, hospitalización, donde la oferta de estos servicios es nula para la localidad de Usme y Sumapaz. Sin embargo la Subred Sur es una de las Subredes con mayor número de puntos de atención de la red pública, con un total de 48 unidades, dando cobertura en zonas en donde históricamente la red privada no ha hecho presencia. En la actualidad se observa una oferta de servicios de salud de carácter privado, reducida o inexistente(4).

Con respecto a la concentración del número de equipamientos de salud, la localidad de Ciudad Bolívar presenta la mayor cantidad de IPS públicas y privadas de la Subred Sur, las cuales se concentran en las UPZ San Francisco, Arborizadora, Lucero e Ismael Perdomo. De igual manera la oferta institucional de red pública se concentra en la UPZ Lucero con siete IPS, seguido de la UPZ Arborizadora, Ismael Perdomo y Jerusalém; para la zona rural de la localidad de Ciudad Bolívar funcionan dos IPS pública que atienden población de las UPZ de Mochuelo y Monteblanco por cercanía en términos de distancia al área rural.

La localidad de Tunjuelito cuenta con la mayor oferta servicios especializados de la subred Sur, con tres IPS de II nivel y uno de III nivel, en cuanto a la concentración de IPS por UPZ, Venecia es la que concentra la mayor oferta de servicios, con seis Instituciones Prestadoras de Servicios de Salud públicas y 44 privadas, frente a la UPZ Tunjuelito que cuenta con cuatro IPS privadas y tres pública,

Para la localidad de Usme la oferta de IPS públicas y privadas es deficiente para la demanda de servicios que requiere la población, los servicios de salud que ofrece la red pública son de primer nivel, por lo cual la población que requiere de otros servicios debe desplazarse hacia otras localidades de la ciudad para su atención, lo que influye en calidad de vida de los habitantes debido a la distancia y el tiempo que requiere para sus desplazamientos, que a su vez está influenciada por escasa malla vial principal y el mal estado de la malla vial arterial y local.

En cuanto a la capacidad instalada de la red pública para la Subred Sur cuenta con 672 camas, 118 camillas, 59 sillas y 75 camillas de expiación; con 293 consultorios para atención de consulta externa, 43 consultorios de urgencias incluyendo TRIAGE y 74 unidades de odontología. Dispone además de 18 salas de cirugía y 5 salas de partos.

2. Fecundidad (con la base de nacimientos)

Tabla 6. Proporción de nacimientos ocurridos en la Subred Integrada de Servicios de Salud Sur, año 2016

Unidad de Servicios de Salud	Sexo			
	Femenino	Masculino	Total	%
USS Meissen	1664	1745	3409	46,9
USS El Tunal	1197	1252	2449	33,7
USS Tunjuelito	470	506	976	13,4
USS Vista Hermosa	173	198	371	5,1
USS Usme	37	25	62	0,9
USS Nazareth	1	0	1	0,0
Total	3542	3726	7268	100,0

Fuente: Nacimientos Base RUAF preliminar, Subred Sur.2016 (corte 24-02-2017).

Durante el año 2016 en las Unidades de Servicios de Salud ubicadas en la Subred Sur se presentó un total de 7268 nacimientos, de los cuales 976 se presentaron en la USS Tunjuelito, lo cual corresponde al 13,4 % teniendo una distribución por sexo relativamente igual, con un dato levemente mayor en hombres con 506 (51,8%) en comparación con los 470 (48,2%) nacimientos de mujeres.

Tabla 7. Nacidos Vivos Según peso al Nacer, Unidad de Servicios de Salud (USS), Subred Sur, 2016

Unidad de Servicios de Salud	Peso al nacer					Total
	500-999 gr	1000 a 1499 gr	1500 a 2499 gr	2500 a 3999 gr	mayor a 4000 gr	
USS Meissen	24	32	393	2940	20	3409
USS El Tunal	20	46	358	2004	21	2449
USS Tunjuelito	1	1	91	875	8	976
USS Vista Hermosa	0	0	20	348	3	371
USS Usme	0	0	8	53	1	62
USS Nazareth	0	0	0	1	0	1
Total	45	79	870	6221	53	7268
Porcentaje	0,6	1,1	12,0	85,6	0,7	100,0

Fuente: Nacimientos Base RUAF preliminar, Subred Sur.2016 (corte 24-02-2017).

En cuanto al peso al nacer en la USS Tunjuelito se observa que el 80.5 % (883 nacimientos) presentaron peso adecuado por encima de los 2500 gramos y el 83 (nacimientos) presentaron pesos inferiores a los 2.500 gramos al momento de nacer.

Tabla 8. Tasa de mortalidad neonatal por 1000 nacidos vivos según USS, Subred Integrada de Servicios de Salud Sur, año 2016

Unidad Servicios Salud	de de	Defunciones neonatales	Nacimientos	Tasa mortalidad neonatal por 1000 nacidos vivos
Usme		1	62	16,1
Tunal		21	2449	8,6
Meissen		10	3409	2,9
Tunjuelito		1	976	1
Vista Hermosa		0	371	0
Nazareth		0	1	0
Subred Sur		33	7268	4,5

Fuente: Nacimientos Base RUAF preliminar, Subred Sur.2016 (corte 24-02-2017).

La tasa de mortalidad neonatal de la USS Tunjuelito se encuentra por debajo del dato general de la subred (4,5), con 1 caso de mortalidad que representa el 3,0% del total de defunciones neonatales presentadas en la Subred.

Tabla 9. Nacidos vivos según tipo de parto, Unidad de Servicios de Salud (USS), Subred Sur, 2016

Unidad de Servicios de Salud	Tipo de parto				
	Cesárea	Espontáneo	Ignorado	Instrumentado	Total
USS Meissen	1130	2271	0	8	3409
USS El Tunal	828	1571	1	49	2449
USS Tunjuelito	348	609	0	19	976
USS Vista Hermosa	0	371	0	0	371
USS Usme	0	62	0	0	62
USS Nazareth	0	1	0	0	1
Total	2306	4885	1	76	7268
Porcentaje	31,7	67,2	0	1	100

Fuente: Nacimientos Base RUAF preliminar, Subred Sur.2016 (corte 24-02-2017).

Los datos de la USS Tunjuelito en relación al tipo de parto, evidencia que el comportamiento es similar al observado en la Subred, contando con una proporción levemente mayor en los nacimiento por cesárea (35,7%) mientras que los partos espontáneos representan el (62,4%), el parto instrumentado la proporción fue de 1,9%.

Gráfico 4. Nacidos vivos según pertenencia étnica, Unidad de Servicios de Salud (USS), Subred Sur, 2016

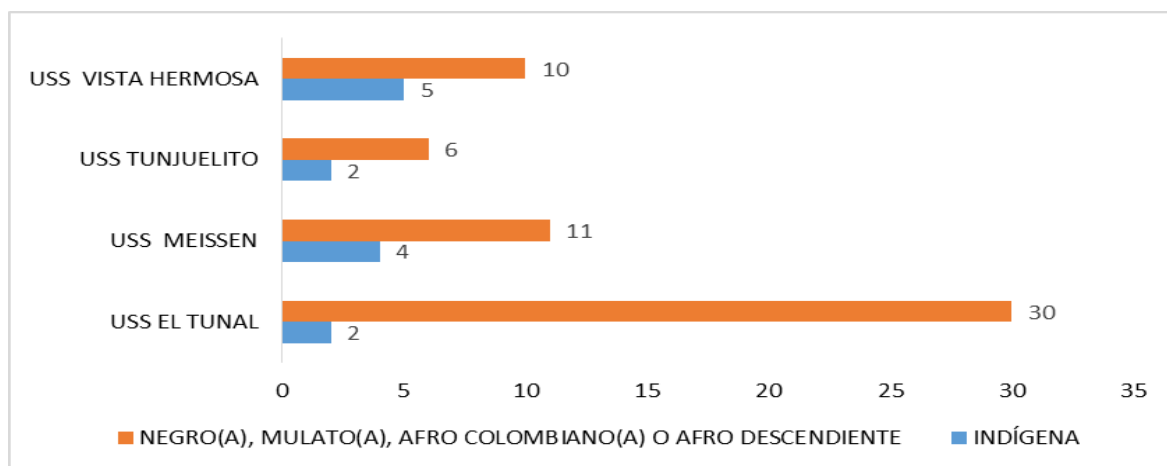

Fuente: Nacimientos Base RUAF preliminar, Subred Sur.2016 (corte 24-02-2017).

De los 976 nacimientos ocurridos en la USS Tunjuelito en el año 2016, el 0,8% corresponden a algún grupo étnico, de los cuales seis personas se reconocían como Negro(a), Mulato(a), Afro Colombiano(a) o Afrodescendiente y dos como población Indígena.

Tabla 10. Nacimientos por localidad de residencia de la madre, Unidad de Servicios de Salud (USS), Subred Sur, 2016

Localidad	Meissen	El Tunal	Vista Hermosa	Nazareth	Usme	Tunjuelito	Total
Ciudad Bolívar	2038	743	332	0	0	186	3299
Usme	1019	384	12	0	55	97	1567
Tunjuelito	75	243	6	0	1	359	684
Rafael Uribe Uribe	90	337	4	0	0	140	571
Bosa	21	172	0	0	0	67	260
Kennedy	28	143	3	0	0	33	207
Otros Municipios	15	79	5	0	0	11	110
San Cristóbal	12	37	1	0	1	6	57
Puente Aranda	8	34	0	0	0	13	55
Antonio Nariño	1	24	0	0	1	10	36
Fontibón	2	26	0	0	0	3	31
Engativá	5	16	0	0	0	3	24
Suba	3	17	1	0	0	3	24
Santafé	2	8	0	0	0	1	11
La Candelaria	0	9	0	0	0	1	10
Teusaquillo	1	9	0	0	0	0	10
Chapinero	0	7	0	0	0	2	9
Usaquén	3	3	0	0	0	2	8
Los Mártires	0	6	0	0	0	1	7
Barrios Unidos	0	4	0	0	0	2	6
Sin Información	86	148	7	1	4	36	282
Total	3409	2449	371	1	62	976	7268
Porcentaje	46,9	33,7	5,1	0	0,9	13,4	100

Fuente: Nacimientos Base RUAF preliminar, Subred Sur.2016 (corte 24-02-2017).

Los nacimientos atendidos en la USS Tunjuelito muestran que el 65,8% (642 nacimientos) de los casos pertenecen a las localidades de la Subred Sur: (Ciudad Bolívar 29% (n=186); Usme 15,1% (n=97); Tunjuelito 55,9% (n= 359), el restantes 334 casos se distribuyen en 287 (29,4%) casos de otras localidades, 36 (3,7%) sin información y de otros municipios 11 (1,1%)

Gráfico 5. Edad de la Madre Subred Sur y USS Tunjuelito, 2016

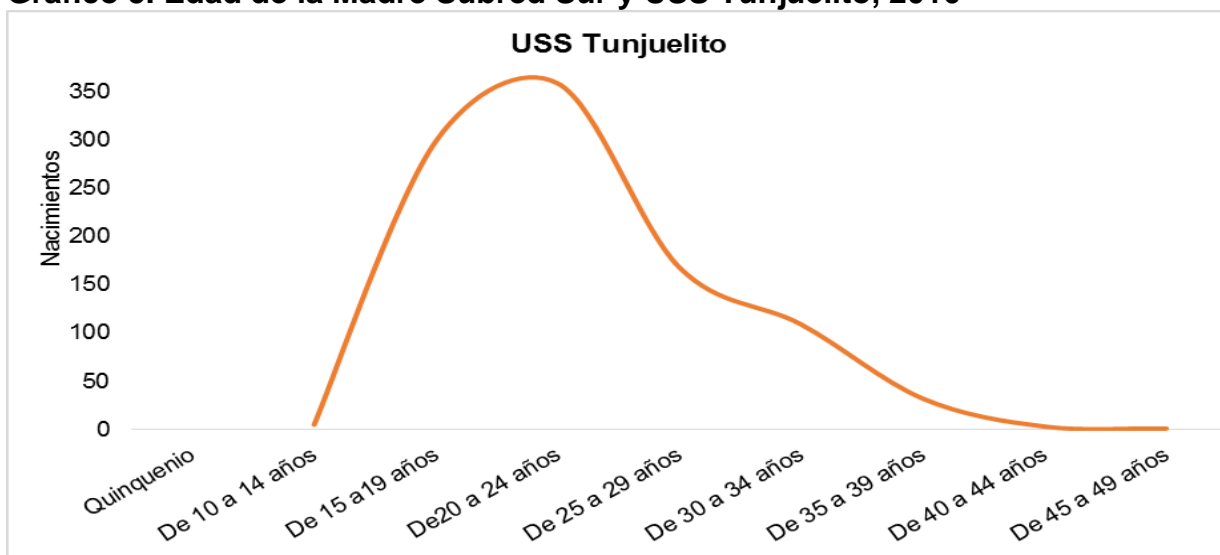

Fuente: Nacimientos Base RUAf preliminar, Subred Sur.2016 (corte 24-02-2017).

Como se puede observar en la gráfica anterior, el comportamiento de los nacimientos de la USS Tunjuelito, tienen un comportamiento similar en el transcurso de la vida fértil de la mujer, incrementándose a partir de los 15 años, con el pico más alto entre los 20 y 24 años e iniciando la disminución a partir de los 25 años de edad.

Tabla 11. Edad de la Madre Subred Sur y USS Tunjuelito, 2016

Grupo de edad	Subred Sur	%	USS Tunjuelito	%
De 10 a 14 años	53	0,7	5	0,5
De 15 a 19 años	2103	28,9	299	30,6
De 20 a 24 años	2482	34,1	359	36,8
De 25 a 29 años	1281	17,6	168	17,2
De 30 a 34 años	790	10,9	109	11,2
De 35 a 39 años	438	6	32	3,3
De 40 a 44 años	106	1,5	3	0,3
De 45 a 49 años	14	0,2	1	0,1
De 50 a 54 años	1	0	0	0
Total	7268	100	976	100

Fuente: Nacimientos Base RUAf preliminar, Subred Sur.2016 (corte 24-02-2017).

Como se mencionó anteriormente los grupos de edad entre 15 y 24 años, aportan la mayor cantidad de casos con el 67,4% (n=658) mientras que del grupo de edad de 25 a 34 años se presenta el 28,4% (n=277). En relación al grupo de adolescentes de 10 a 14 años la representación fue del 0,5% y en mayores de 35 años 37,7%.

3. Análisis de mortalidad Subred Integrada de Servicios de Salud Sur ESE. USS Tunjuelito

3.1 Mortalidad General

Para el análisis de las causas de mortalidad se tuvo en cuenta la base de datos oficial de Estadísticas Vitales RUA-F-ND DANE año 2014, donde se registraron un total de 207 defunciones en la USS Tunal, registrando las 15 principales causas según la lista 6/67 - CIE-10 OMS/OPS.

Tabla 12. Primeras 15 causas de mortalidad USS Tunjuelito, 2014

CÓDIGO LISTA 66/7	CAUSA BASICA	HOMBRES	%	MUJERES	%	TOTAL	%
303	Enfermedades isquémicas del corazón	26	12,6	17	8,2	43	20,8
605	Enfermedades crónicas de las vías respiratorias inferiores	12	5,8	22	10,6	34	16,4
302	Enfermedades hipertensivas	6	2,9	6	2,9	12	5,8
601	Diabetes mellitus	5	2,4	5	2,4	10	4,8
109	Infecciones respiratorias agudas	8	3,9	2	1	10	4,8
307	Enfermedades cerebrovasculares	3	1,4	6	2,9	9	4,3
612	Enfermedades del sistema urinario	6	2,9	5	2,4	11	5,3
206	T. Maligno de la traquea, bronquitis y pulmón	1	0,5	3	1,4	4	1,9
214	Carcinoma in situ, T. Benigno y de comportamiento incierto o desconocido	3	1,4	1	0,5	4	1,9
304	Enf. Cardiopulmonar, de la circulación pulmonar y otras formas de enf. Del corazón	2	1	2	1	4	1,9
201	T. Maligno del estómago	2	1	1	0,5	3	1,4
213	Otros tumores malignos	2	1	1	0,5	3	1,4
102	tuberculosis, inclusive secuelas	1	0,5	1	0,5	2	1
309	Otras enfermedades del sistema circulatorio	1	0,5	1	0,5	2	1
	Resto de causas	27	13	29	14	56	27,1
Total		105	50,7	102	49,3	207	100

Fuente: Base de datos oficial DANE-Estadísticas vitales RUA-F ND.2014

Según los datos observados, la distribución por sexo, una incidencia mayor en hombres en contraste con las mujeres donde las primeras causas de mortalidad se relacionan en su mayoría con las enfermedades del sistema circulatorio con un 52,7% (109 casos), con una mayor incidencia de casos en hombres (36 casos) siendo las enfermedades isquémicas del corazón la principal causa con un 20.8 %. En cuanto a las edades de los casos es importante resaltar la ocurrencia de

176 casos (85%) en personas mayores de 60 años y solo 4 casos (1,9%) se encuentran en la etapa de infancia.

Como segunda causas se encuentra el resto de causas según lista 6/67 con 27,1%, las enfermedades crónicas de las vías respiratorias inferiores representan el 16,4%; seguido a estas se encuentran la Diabetes mellitus con un 4.8%.

Por otro lado, a partir de la base de datos de estadísticas vitales preliminares RUAF-ND 2016 con corte al 09 de febrero de 2017 se realiza en análisis del comportamiento de la mortalidad en la Subred Integrada de servicios de salud , relacionada con los eventos de mortalidad general por ocurrencia que se presentaron durante el año 2016 en la Unidades de Servicios de Salud (USS), se reportaron un total de 1.952 eventos de mortalidad no fetales y 741 eventos fetales; para el presente análisis no se tendrá en cuenta la mortalidad fetal.

Para USS Tunjuelito se presentaron un total de 192 casos de mortalidad que equivale a 9,8 % de la Subred Sur; la distribución por sexo fue relativamente equitativa, evidenciando en los hombres 94 mortalidades con un (49%), en contraste con las mujeres que aportaron 98 mortalidades, con un (51%).

3.2 Estructura de la mortalidad por edades quinquenales, USS Tunjuelito

De acuerdo con los grupos quinquenales se observa que los casos de mortalidad se concentran en la población de 60 y más años de edad con una representación del 88,5 %, seguido por el grupo de 55 a 59 años de edad con un 4,7% y en tercer lugar se ubica el grupo de 50 a 54 años con 2,1%.

Grafica 13. Casos de mortalidad por grupos quinquenales, USS Tunjuelito, 2016

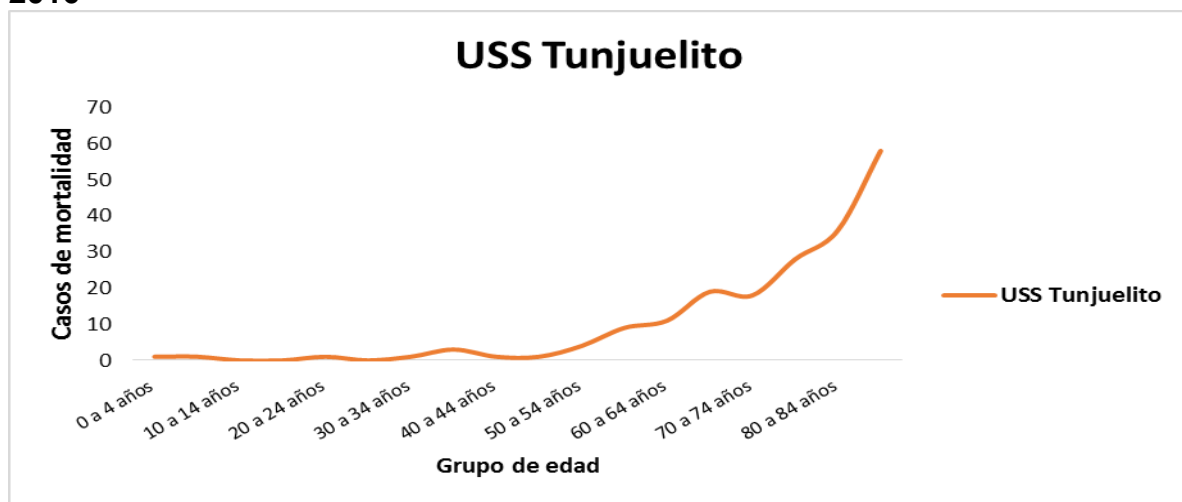

Fuente: Base de datos preliminar RUAF ND. Subred Integrada de Servicios de Salud Sur ESE.2016. Corte:(09-02-2017)

Tabla 13. Distribución casos de mortalidad por curso de vida, USS Tunjuelito, 2016

Curso de vida	Total	%
Primera infancia (Menos de 1 año)	1	0,5
Infancia (1 a 5 años)	0	0,0
Infancia escolar (6 a 11 años)	1	0,5
Adolescencia (12 a 17 años)	0	0,0
Juventud (18 a 28 años)	1	0,5
Adulto (29 a 59 años)	19	9,9
Vejez (60 años o más)	170	88,5
Total	192	100

Fuente: Base de datos preliminar RUAF ND. Subred Integrada de Servicios de Salud Sur ESE.2016. Corte:(09-02-2017)

De acuerdo al curso de vida cerca del 88,5% de los casos presentados en 2016 ocurren en personas del curso de vida de vejez, seguido del 9,9% en adultos, en menor proporción se ubica primera Infancia e Infancia escolar con el 0,5% respectivamente.

Tabla 14. Distribución casos de mortalidad por nivel educativo, USS Tunjuelito 2016

Nivel educativo	Femenino	Masculino	Total	%
Básica Primaria	41	54	95	49,5
Ninguno	27	15	42	21,9
Sin Información	24	17	41	21,4
Básica Secundaria	1	3	4	2,1
Media Académica O Clásica	2	2	4	2,1
Preescolar	3	0	3	1,6
Profesional	0	1	1	0,5
Media Técnica	0	0	0	0,0
Técnica Profesional	0	1	1	0,5
Tecnológica	0	1	1	0,5
Total	98	94	192	100

Fuente: Base de datos preliminar RUAF ND. Subred Integrada de Servicios de Salud Sur ESE.2016. Corte:(09-02-2017)

En relación al nivel educativo de las defunciones el 49,5% habían cursado básica primaria; el 21,9% no contaban con nivel educativo. Se evidencia un bajo porcentaje de acceso en educación técnica y tecnológica con una representación del 1% y profesional 0,5%.

Tabla 15. Distribución casos de mortalidad por localidad de residencia, USS Tunjuelito, 2016

Localidad	Femenino	Masculino	Total	%
Tunjuelito	30	28	58	30,2
Rafael Uribe Uribe	17	20	37	19,3
Ciudad Bolívar	17	12	29	15,1
Usme	12	6	18	9,4
Kennedy	3	9	12	6,3
Bosa	6	4	10	5,2
Sin información	6	4	10	5,2
Chapinero	0	3	3	1,6
Engativá	1	2	3	1,6
Puente Aranda	1	2	3	1,6
Antonio Nariño	0	1	1	0,5
otras ciudades	0	1	1	0,5
otros municipios	1	0	1	0,5
Fontibón	1	0	1	0,5
La Candelaria		1	1	0,5
Mártires	1	0	1	0,5
San Cristóbal	1	0	1	0,5
Santa Fe		1	1	0,5
Suba	1		1	0,5
Total	98	94	192	100

Fuente: Base de datos DANE – RUIAF Sistema de estadísticas vitales SDS, 2016 (corte 09 02 2016).

En cuanto a la localidad de residencia de los casos fallecidos en las USS de Tunjuelito el 54,7% (105 casos), pertenecen a las localidades de la Subred Sur, el 39,1% (75 casos) de las personas residían en otras localidades del Distrito Capital, y el 1.0% residen en otras Ciudades y Municipios de Cundinamarca (Soacha).

Tabla 16. Distribución casos de mortalidad por régimen de seguridad social en salud, 2016

Régimen de seguridad social en salud	Femenino	Masculino	Total	%
Subsidiado	80	72	152	79,2
Contributivo	17	17	34	17,7
No asegurado	0	3	3	1,6
Especial	1	1	2	1,0
Excepción	0	1	1	0,5
Total	98	94	192	100

Fuente: Base de datos DANE – RUIAF Sistema de estadísticas vitales SDS, 2016 (corte 09 02 2016)

En cuanto el régimen de salud de las defunciones el 79,2% pertenecía al régimen subsidiado, 17,7% al régimen contributivo, 1,6% no estaban asegurados, 1,0% especial y 0,5% excepción. Respecto a la población pobre no asegurada es importante tener presente que puede estar relacionada con barreras de acceso de la población hacia los servicios de salud.

3.3 Mortalidad infantil y en la niñez

En cuanto a los eventos asociados con la de mortalidad evitable, la mortalidad perinatal mantuvo una constante para los años 2015 y 2016. Se observa un incremento en eventos como mortalidad infantil, en menores de 5 años y en neumonía menor de 5 años, por último se resalta la ausencia de casos de mortalidad por enfermedad diarreica aguda, Mortalidad materna, la mortalidad por infección respiratoria y mortalidad por desnutrición en menor de 5 años.

Tabla 14 Comparativo comportamiento de la mortalidad evitable, USS Tunjuelito, 2015-2016

Mortalidad evitable	2015	2016
Mortalidad materna	0	0
Mortalidad perinatal	7	7
Mortalidad infantil	0	1
Mortalidad menor de cinco años	0	2
Mortalidad por neumonía en menor de cinco años	0	1
Mortalidad por enfermedad infección respiratoria en menor de cinco años	0	0
Mortalidad por enfermedad diarreica aguda en menor de cinco años	0	0
Mortalidad por desnutrición en menor de cinco años	0	0

Fuente: Base de datos DANE – RUAF Sistema de estadísticas vitales SDS, 2015 – 2016.

4. Morbilidad

4.1 Morbilidad atendida consulta externa

Tabla 19. Primeras causas de morbilidad por consulta externa. USS Tunjuelito, 2016

#	CIE 10	Causas	Mujer	Hombre	Total	%
1	I10X	Hipertensión esencial (primaria)	6023	1995	8018	6,5
2	K021	Caries de la dentina	3434	2166	5600	4,5
3	K051	Gingivitis crónica	2319	1242	3561	2,9
4	E039	Hipotiroidismo, no especificado	2017	232	2249	1,8
5	O318	Otras complicaciones específicas del embarazo múltiple	1864	2	1866	1,5
6	E782	Hiperlipidemia mixta	1342	499	1841	1,5
7	K083	Raíz dental retenida	1032	741	1773	1,4
8	K041	Necrosis de la pulpa	1019	602	1621	1,3
9	J449	Enfermedad pulmonar obstructiva crónica, no especificada	678	521	1199	1,0
10	E109	Diabetes mellitus insulino dependiente, sin mención de complicación	794	371	1165	0,9
11	N390	Infección de vías urinarias, sitio no especificado	920	220	1140	0,9
12	E119	Diabetes mellitus no insulino dependiente, sin mención de complicación	781	355	1136	0,9
13	E669	Obesidad, no especificada	811	283	1094	0,9
14	J00X	Rinofaringitis aguda [resfriado común]	582	487	1069	0,9
15	E149	Diabetes mellitus no especificada, sin mención de complicación	701	310	1011	0,8
Resto de las causas			61170	28310	89480	72,3
Total			85487	38336	123823	100

Fuente: Registros Individuales de Prestación de Servicios (RIPS). Subred Integrada de Servicios de Salud Sur ESE.2016

Tabla 15 Primeras 15 causas de morbilidad por consulta externa en mujeres. USS Tunjuelito.2016

#	CIE 10	Causas	Total	%
1	I10X	Hipertensión esencial (primaria)	6023	7,0
2	K021	Caries de la dentina	3434	4,0
3	K051	Gingivitis crónica	2319	2,7
4	E039	Hipotiroidismo, no especificado	2017	2,4
5	O318	Otras complicaciones específicas del embarazo múltiple	1866	2,2
6	E782	Hiperlipidemia mixta	1342	1,6
7	K083	Raíz dental retenida	1032	1,2
8	K041	Necrosis de la pulpa	1019	1,2
9	N390	Infección de vías urinarias, sitio no especificado	920	1,1
10	N939	Hemorragia vaginal y uterina anormal, no especificada	843	1,0
11	E669	Obesidad, no especificada	811	0,9
12	E109	Diabetes mellitus insulino dependiente, sin mención de complicación	794	0,9

13	E119	Diabetes mellitus no insulino dependiente, sin mención de complicación	781	0,9
14	E149	Diabetes mellitus no especificada, sin mención de complicación	701	0,8
15	J449	Enfermedad pulmonar obstructiva crónica, no especificada	678	0,8
Resto de las causas			60909	71,2
Total			85489	100,0

Tabla 21 Primeras 15 causas de morbilidad por consulta externa en hombres, USS Tunjuelito, 2016

#	COD CIE 10	DX CIE 10	Total	%
1	K021	Caries de la dentina	2166	5,7
2	I10X	Hipertensión esencial (primaria)	1995	5,2
3	K051	Gingivitis crónica	1242	3,2
4	K083	Raíz dental retenida	741	1,9
5	K041	Necrosis de la pulpa	602	1,6
6	F200	Esquizofrenia paranoide	549	1,4
7	J449	Enfermedad pulmonar obstructiva crónica, no especificada	521	1,4
8	E782	Hiperlipidemia mixta	499	1,3
9	J00X	Rinofaringitis aguda [resfriado común]	487	1,3
10	E109	Diabetes mellitus insulino dependiente, sin mención de complicación	371	1,0
11	E119	Diabetes mellitus no insulino dependiente, sin mención de complicación	355	0,9
12	Q658	Otras deformidades congénitas de la cadera	337	0,9
13	J219	Bronquiolitis aguda, no especificada	334	0,9
14	F319	Trastorno afectivo bipolar, no especificado	333	0,9
15	B829	Parasitosis intestinal, sin otra especificación	311	0,8
Resto de las causas			27491	71,7
Total			38334	100

Fuente: Registros Individuales de Prestación de Servicios (RIPS). Subred Integrada de Servicios de Salud Sur ESE.2016

4.2 Causas de morbilidad por curso de vida, USS Tunjuelito

Tabla 16. Primeras 15 causas de morbilidad por consulta externa primera infancia, Tunjuelito, 2016

#	CIE 10	CAUSAS	Mujer	Hombre	Total	%
1	J219	Bronquiolitis aguda, no especificada	170	250	420	9,3
2	Q658	Otras deformidades congénitas de la cadera	166	108	274	6,1
3	J00X	Rinofaringitis aguda [resfriado común]	97	133	230	5,1
4	Q652	Luxación congénita de la cadera, no especificada	108	97	205	4,5
5	J980	Enfermedades de la tráquea y de los bronquios, no clasificadas en otra parte	62	105	167	3,7
6	N390	Infección de vías urinarias, sitio no especificado	59	46	105	2,3
7	P369	Sepsis bacteriana del recién nacido, no especificada	31	67	98	2,2
8	P599	Ictericia neonatal, no especificada	24	67	91	2,0
9	Q651	Luxación congénita de la cadera, bilateral	53	12	65	1,4

10	Q659	Deformidad congénita de la cadera, no especificada	34	27	61	1,3
11	P050	Bajo peso para la edad gestacional	17	28	45	1,0
12	P073	Otros recién nacidos pretérmino	16	29	45	1,0
13	T740	Negligencia o abandono	10	34	44	1,0
14	J209	Bronquitis aguda, no especificada	10	30	40	0,9
15	P027	Feto y recién nacido afectados por corioamnionitis	12	27	39	0,9
Resto de las causas			1106	1484	2590	57,3
Total			1975	2544	4519	100

Fuente: Registros Individuales de Prestación de Servicios (RIPS). Subred Integrada de Servicios de Salud Sur ESE.2016

Tabla 17. Primeras 15 causas de morbilidad por consulta externa infancia. USS Tunjuelito.2016

N°	COD CIE 10	CAUSAS	Mujer	Hombre	Total	%
1	K021	Caries de la dentina	353	399	752	7,9
2	Q658	Otras deformidades congénitas de la cadera	278	223	501	5,3
3	J00X	Rinofaringitis aguda [resfriado común]	198	227	425	4,5
4	K028	Otras caries dentales	116	148	264	2,8
5	J980	Enfermedades de la tráquea y de los bronquios, no clasificadas en otra parte	60	107	167	1,8
6	Q652	Luxación congénita de la cadera, no especificada	98	69	167	1,8
7	M892	Otros trastornos del desarrollo y crecimiento óseo	67	77	144	1,5
8	J219	Bronquiolitis aguda, no especificada	53	81	134	1,4
9	B829	Parasitosis intestinal, sin otra especificación	68	64	132	1,4
10	N390	Infección de vías urinarias, sitio no especificado	105	23	128	1,3
11	K020	Caries limitada al esmalte	62	59	121	1,3
12	E441	Desnutrición proteico-calórica leve	59	54	113	1,2
13	K051	Gingivitis crónica	51	48	99	1,0
14	L209	Dermatitis atópica, no especificada	34	30	64	0,7
15	K029	Caries dental, no especificada	21	34	55	0,6
Resto de las causas			2925	3314	6239	65,6
Total			4548	4957	9505	100

Fuente: Registros Individuales de Prestación de Servicios (RIPS). Subred Integrada de Servicios de Salud Sur ESE.2016

Tabla 18. Primeras 15 causas de morbilidad por consulta externa infancia escolar. Tunjuelito.2016

N°	COD CIE 10	CAUSAS	Mujer	Hombre	Total	%
1	K021	Caries de la dentina	612	673	1285	9,8
2	K051	Gingivitis crónica	267	284	551	4,2
3	F819	Trastorno del desarrollo de las habilidades escolares, no especificado	112	242	354	2,7
4	B829	Parasitosis intestinal, sin otra especificación	187	165	352	2,7

5	E669	Obesidad, no especificada	83	125	208	1,6
6	J304	Rinitis alérgica, no especificada	89	96	185	1,4
7	F813	Trastorno mixto de las habilidades escolares	61	118	179	1,4
8	K041	Necrosis de la pulpa	78	80	158	1,2
9	J00X	Rinofaringitis aguda [resfriado común]	91	60	151	1,1
10	K020	Caries limitada al esmalte	71	77	148	1,1
11	H527	Trastorno de la refracción, no especificado	89	51	140	1,1
12	J352	Hipertrofia de las adenoides	60	75	135	1,0
13	K028	Otras caries dentales	62	63	125	0,9
14	F900	Perturbación de la actividad y de la atención	25	97	122	0,9
15	J459	Asma, no especificado	54	66	120	0,9
Resto de causas			4601	4346	8947	68,0
Total			6542	6618	13160	100

Fuente: Registros Individuales de Prestación de Servicios (RIPS). Subred Integrada de Servicios de Salud Sur ESE.2016

Tabla 19. Primeras 15 causas de morbilidad por consulta externa adolescencia. Tunjuelito.2016

N°	COD CIE 10	CAUSAS	Mujer	Hombre	Total	%
1	K051	Gingivitis crónica	117	89	206	5,8
2	K021	Caries de la dentina	116	89	205	5,8
3	O318	Otras complicaciones específicas del embarazo múltiple	120	0	120	3,4
4	K041	Necrosis de la pulpa	41	45	86	2,4
5	K010	Dientes incluidos	43	25	68	1,9
6	L700	Acné vulgar	21	29	50	1,4
7	O200	Amenaza de aborto	38	0	38	1,1
8	F819	Trastorno del desarrollo de las habilidades escolares, no especificado	16	22	38	1,1
9	O269	Complicación relacionada con el embarazo, no especificada	35	0	35	1,0
10	B829	Parasitosis intestinal, sin otra especificación	16	18	34	1,0
11	O261	Aumento pequeño de peso en el embarazo	30	0	30	0,9
12	K083	Raíz dental retenida	15	11	26	0,7
13	N939	Hemorragia vaginal y uterina anormal, no especificada	25	0	25	0,7
14	E162	Hipoglicemia, no especificada	19	6	25	0,7
15	F928	Otros trastornos mixtos de la conducta y de las emociones	21	3	24	0,7
Resto de las causas			1824	695	2519	71,4
Total			2497	1032	3529	100

Fuente: Registros Individuales de Prestación de Servicios (RIPS). Subred Integrada de Servicios de Salud Sur ESE.2016

Tabla 20. Primeras 15 causas de morbilidad por consulta externa Juventud. USS Tunjuelito.2016

#	COD CIE 10	CAUSAS	Mujer	Hombre	Total	%
1	O318	Otras complicaciones específicas del embarazo múltiple	1185	0	1185	7,0
2	K021	Caries de la dentina	546	241	787	4,6
3	K051	Gingivitis crónica	458	203	661	3,9
4	O269	Complicación relacionada con el embarazo, no especificada	359	0	359	2,1
5	K041	Necrosis de la pulpa	154	130	284	1,7
6	K010	Dientes incluidos	184	93	277	1,6
7	O200	Amenaza de aborto	259	0	259	1,5
8	K083	Raíz dental retenida	114	66	180	1,1
9	N390	Infección de vías urinarias, sitio no especificado	169	6	175	1,0
10	O234	Infección no especificada de las vías urinarias en el embarazo	147	0	147	0,9
11	O470	Falso trabajo de parto antes de las 37 semanas completas de gestación	146	0	146	0,9
12	O261	Aumento pequeño de peso en el embarazo	136	0	136	0,8
13	E039	Hipotiroidismo, no especificado	102	24	126	0,7
14	K011	Dientes impactados	75	43	118	0,7
15	O268	Otras complicaciones especificadas relacionadas con el embarazo	116	0	116	0,7
Resto de las causas			9856	2124	11980	70,7
Total			14006	2930	16936	100

Fuente: Registros Individuales de Prestación de Servicios (RIPS). Subred Integrada de Servicios de Salud Sur ESE.2016

Tabla 21. Primeras 15 causas de morbilidad por consulta externa adulto, USS Tunjuelito, 2016

#	COD CIE 10	CAUSAS	Mujer	Hombre	Total	%
1	I10X	Hipertensión esencial (primaria)	1778	442	2220	5,0
2	K021	Caries de la dentina	1578	619	2197	5,0
3	K051	Gingivitis crónica	1216	489	1705	3,9
4	E039	Hipotiroidismo, no especificado	1288	82	1370	3,1
5	K083	Raíz dental retenida	626	366	992	2,2
6	K041	Necrosis de la pulpa	680	279	959	2,2
7	N939	Hemorragia vaginal y uterina anormal, no especificada	687	0	687	1,6
8	E782	Hiperlipidemia mixta	468	167	635	1,4
9	E669	Obesidad, no especificada	474	80	554	1,3
10	F200	Esquizofrenia paranoide	136	417	553	1,3
11	O318	Otras complicaciones específicas del embarazo múltiple	527	0	527	1,2
12	M545	Lumbago no especificado	344	120	464	1,1
13	E119	Diabetes mellitus no insulino dependiente, sin mención de	321	133	454	1,0

		complicación				
14	E109	Diabetes mellitus insulino dependiente, sin mención de complicación	286	129	415	0,9
15	D259	Leiomioma del útero, sin otra especificación	383	1	384	0,9
Resto de las causas			23409	6608	30017	68,0
Total			34201	9932	44133	100

Fuente: Registros Individuales de Prestación de Servicios (RIPS). Subred Integrada de Servicios de Salud Sur ESE.2016

Tabla 22. Primeras 15 causas de morbilidad por consulta externa vejez, USS Tunjuelito, 2016

#	CIE 10	CAUSAS	Mujer	Hombre	Total	%
1	I10X	Hipertensión esencial (primaria)	4236	1549	5785	18,1
2	E782	Hiperlipidemia mixta	865	326	1191	3,7
3	J449	Enfermedad pulmonar obstructiva crónica, no especificada	609	433	1042	3,3
4	E109	Diabetes mellitus insulino dependiente, sin mención de complicación	501	229	730	2,3
5	E119	Diabetes mellitus no insulino dependiente, sin mención de complicación	457	221	678	2,1
6	E149	Diabetes mellitus no especificada, sin mención de complicación	458	210	668	2,1
7	E039	Hipotiroidismo, no especificado	565	75	640	2,0
8	K081	Perdida de dientes debida a accidente, extracción o enfermedad periodontal local	305	173	478	1,5
9	K083	Raíz dental retenida	216	229	445	1,4
10	I500	Insuficiencia cardíaca congestiva	271	160	431	1,3
11	K021	Caries de la dentina	228	145	373	1,2
12	H269	Catarata, no especificada	216	148	364	1,1
13	M199	Artrosis, no especificada	292	67	359	1,1
14	K051	Gingivitis crónica	210	128	338	1,1
15	M751	Síndrome del manguito rotatorio	254	73	327	1,0
Resto de las causas			12037	6155	18192	56,8
Total			21720	10321	32041	100

Fuente: Registros Individuales de Prestación de Servicios (RIPS). Subred Integrada de Servicios de Salud Sur ESE.2016

Como es de esperarse en la población menor de 1 año, las 15 principales causas de atención en consulta externa en la USS Tunjuelito, se relacionan con síntomas respiratorios y digestivos.

Caso similar ocurren en los menores de 1 a 5 años, donde además de presentar sintomatología mencionada, se suman eventos relacionados con enfermedades de la cavidad oral con un 39,5% (n= 1291) identificadas dentro de las 15 primeras causas.

El curso de vida infancia escolar, el primer diagnóstico para este curso de vida está relacionado con las enfermedades de la cavidad oral y representa el 53,8% (n=2267) de las primeras causas, seguido de los trastornos del desarrollo de las habilidades escolares.

En la adolescencia, al igual que el curso de vida anterior se presentan en su gran mayoría enfermedades de la cavidad oral y que representan el 14,3% de las consultas. Seguido de eventos relacionados al embarazo con el 6,3% (n=591)

Los jóvenes entre 18 y 28 años presentan un comportamiento muy similar al visto en adolescencia, las enfermedades de la cavidad oral las causas por las que más consultan seguido de problemas relacionados al embarazo.

En la edad adulta, tampoco varían las consultas por problemas de la cavidad oral y que representan el 13,3 % (n=5853), continúan las consultas relacionadas a enfermedades crónicas con un 9,7% (n=4278) consultas.

Para finalizar en el curso de vida de vejez, las problemáticas se relacionan con enfermedades crónicas como: EPOC y otros síntomas respiratorios, problemas cardiacos, hipertensión, diabetes, enfermedad cerebrovascular, problemas de colesterol e infecciones intestinales y de vías urinarias y representan el 32,8% de las consultas.

4.3 Causas morbilidad atendida hospitalización, USS Tunjuelito

Tabla 23. Causas de morbilidad de hospitalización. USS Tunjuelito.2016

#	CIE 10	DIAGNOSTICO	Mujeres	Hombres	Total	%
1	N390	Infección de vías urinarias, sitio no especificado	780	212	992	5,2
2	O318	Otras complicaciones específicas del embarazo múltiple	745	0	745	3,9
3	A09X	Diarrea y gastroenteritis de presunto origen infeccioso	425	250	675	3,5
4	J219	Bronquiolitis aguda, no especificada	200	298	498	2,6
5	Z00	Factores que influyen en el estado de salud y contacto con los servicios de salud	463	26	489	2,6
6	O800	Parto único espontáneo, presentación cefálica de vértice	405	0	405	2,1
7	J441	Enfermedad pulmonar obstructiva crónica con exacerbación aguda, no especificada	205	190	395	2,1
8	J980	Enfermedades de la tráquea y de los bronquios, no clasificadas en otra parte	135	224	359	1,9
9	O200	Amenaza de aborto	359	0	359	1,9
10	J449	Enfermedad pulmonar obstructiva crónica, no especificada	185	157	342	1,8
11	J159	Neumonía bacteriana, no especificada	150	134	284	1,5
12	O809	Parto único espontáneo, sin otra especificación	275	0	275	1,4
13	O269	Complicación relacionada con el embarazo, no especificada	268	0	268	1,4
14	I10X	Hipertensión esencial (primaria)	171	78	249	1,3
15	O034	Aborto espontáneo incompleto, sin complicación	222	0	222	1,2
Resto de las causas			10079	4019	14098	74,1
Total			12880	6154	19034	100

Fuente: Registros Individuales de Prestación de Servicios (RIPS). Subred Integrada de Servicios de Salud Sur ESE.2016

Tabla 24. Primeras 15 causas de morbilidad de hospitalización en mujeres, USS Tunjuelito. 2016

#	COD CIE 10	DX CIE 10	Total	%
1	N390	Infección de vías urinarias, sitio no especificado	780	6,1
2	O318	Otras complicaciones específicas del embarazo múltiple	745	5,8
3	A09X	Diarrea y gastroenteritis de presunto origen infeccioso	425	3,3
4	O800	Parto único espontáneo, presentación cefálica de vértice	405	3,1
5	O200	Amenaza de aborto	359	2,8
6	O809	Parto único espontáneo, sin otra especificación	275	2,1
7	O269	Complicación relacionada con el embarazo, no especificada	268	2,1
8	O034	Aborto espontáneo incompleto, sin complicación	222	1,7
9	J441	Enfermedad pulmonar obstructiva crónica con exacerbación aguda, no especificada	205	1,6
10	J219	Bronquiolitis aguda, no especificada	200	1,6
11	O821	Parto por cesárea de emergencia	193	1,5
12	J449	Enfermedad pulmonar obstructiva crónica, no especificada	185	1,4
13	I10X	Hipertensión esencial (primaria)	171	1,3
14	O234	Infección no especificada de las vías urinarias en el embarazo	169	1,3
15	O268	Otras complicaciones especificadas relacionadas con el embarazo	166	1,3
Resto de las causas			8112	63,0
Total			12880	100

Fuente: Registros Individuales de Prestación de Servicios (RIPS). Subred Integrada de Servicios de Salud Sur ESE.2016

Tabla 25. Primeras 15 causas de morbilidad de hospitalización por diagnóstico de egreso en Hombres. USS Tunjuelito.2016

#	COD CIE 10	DX CIE 10	Total	%
1	J219	Bronquiolitis aguda, no especificada	298	4,8
2	A09X	Diarrea y gastroenteritis de presunto origen infeccioso	250	4,1
3	J980	Enfermedades de la tráquea y de los bronquios, no clasificadas en otra parte	224	3,6
4	N390	Infección de vías urinarias, sitio no especificado	212	3,4
5	J441	Enfermedad pulmonar obstructiva crónica con exacerbación aguda, no especificada	190	3,1
6	J449	Enfermedad pulmonar obstructiva crónica, no especificada	157	2,6
7	J159	Neumonía bacteriana, no especificada	134	2,2
8	F200	Esquizofrenia paranoide	97	1,6
9	I500	Insuficiencia cardíaca congestiva	97	1,6
10	J189	Neumonía, no especificada	97	1,6
11	J209	Bronquitis aguda, no especificada	93	1,5
12	I10X	Hipertensión esencial (primaria)	78	1,3
13	L031	Celulitis de otras partes de los miembros	76	1,2
14	E109	Diabetes mellitus insulino dependiente, sin mención de complicación	66	1,1
15	P369	Sepsis bacteriana del recién nacido, no especificada	66	1,1
Resto de las causas			4019	65,3
Total			6154	100

Fuente: Registros Individuales de Prestación de Servicios (RIPS). Subred Integrada de Servicios de Salud Sur ESE.2016

4.4 Causas morbilidad atendida hospitalización por curso de vida, USS Tunjuelito

En cuanto a la atención por hospitalización por curso de vida se observa que el 51,2% son adultos y adultos mayores de 60 años y más, años mientras que el 14,9% (n= 2842) se encuentran en la etapa de primera infancia e infancia.

Tabla 26. Causas de morbilidad atendida en hospitalización por curso de vida. USS Tunjuelito.2016

Curso de vida	Mujeres	%	Hombres	%	Total	%
Primera infancia (Menos de 1 año)	704	5,5	1114	18,1	1818	9,6
Infancia (1 a 5 años)	452	3,5	572	9,3	1024	5,4
Infancia escolar (6 a 11 años)	400	3,1	477	7,8	877	4,6
Adolescencia (12 a 17 años)	514	4,0	73	1,2	587	3,1
Juventud (18 a 28 años)	4422	34,3	557	9,1	4979	26,2
Adulto (29 a 59 años)	3802	29,5	1630	26,5	5432	28,5
Vejez (60 años o más)	2586	20,1	1731	28,1	4317	22,7
Total	12880	100	6154	100	19034	100

Fuente: Registros Individuales de Prestación de Servicios (RIPS). Subred Integrada de Servicios de Salud Sur ESE.2016

Tabla 27. Primeras 15 causas de morbilidad por hospitalización primera infancia. USS Tunjuelito.2016

#	CIE 10	Causas	Mujer	Hombre	Total	%
1	J219	Bronquiolitis aguda, no especificada	152	221	373	20,5
2	J980	Enfermedades de la tráquea y de los bronquios, no clasificadas en otra parte	66	101	167	9,2
3	P369	Sepsis bacteriana del recién nacido, no especificada	34	66	100	5,5
4	N390	Infección de vías urinarias, sitio no especificado	54	40	94	5,2
5	P599	Ictericia neonatal, no especificada	28	64	92	5,1
6	T740	Negligencia o abandono	12	32	44	2,4
7	P073	Otros recién nacidos pretérmino	19	23	42	2,3
8	P229	Dificultad respiratoria del recién nacido, no especificada	12	29	41	2,3
9	P027	Feto y recién nacido afectados por corioamnionitis	14	25	39	2,1
10	P050	Bajo peso para la edad gestacional	14	22	36	2,0
11	J209	Bronquitis aguda, no especificada	11	25	36	2,0
12	A09X	Diarrea y gastroenteritis de presunto origen infeccioso	15	17	32	1,8
13	P551	Incompatibilidad Abo del feto y del recién nacido	8	19	27	1,5
14	J050	Laringitis obstructiva, aguda [crup]	16	11	27	1,5
15	J159	Neumonía bacteriana, no especificada	11	15	26	1,4
Resto de las causas			238	404	642	35,3
Total			704	1114	1818	100

Fuente: Registros Individuales de Prestación de Servicios (RIPS). Subred Integrada de Servicios de Salud Sur ESE.2016

Tabla 28 Primeras 15 causas de morbilidad por hospitalización infancia. USS Tunjuelito.2016

#	CIE 10	CAUSAS	Mujer	Hombre	Total	%
1	J980	Enfermedades de la tráquea y de los bronquios, no clasificadas en otra parte	59	104	163	15,9
2	J219	Bronquiolitis aguda, no especificada	47	73	120	11,7
3	N390	Infección de vías urinarias, sitio no especificado	77	17	94	9,2
4	A09X	Diarrea y gastroenteritis de presunto origen infeccioso	32	28	60	5,9
5	J159	Neumonía bacteriana, no especificada	11	23	34	3,3
6	J189	Neumonía, no especificada	10	20	30	2,9
7	A084	Infección intestinal viral, sin otra especificación	7	13	20	2,0
8	J209	Bronquitis aguda, no especificada	6	13	19	1,9
9	L032	Celulitis de la cara	11	8	19	1,9
10	J050	Laringitis obstructiva, aguda [crup]	9	9	18	1,8
11	J459	Asma, no especificado	5	11	16	1,6
12	J22X	Infección aguda no especificada de las vías respiratorias inferiores	4	12	16	1,6
13	J129	Neumonía viral, no especificada	4	11	15	1,5
14	S099	Traumatismo de la cabeza, no especificado	3	10	13	1,3
15	J180	Bronconeumonía, no especificada	1	9	10	1,0
Resto de las causas			166	211	377	36,8
Total			452	572	1024	100

Fuente: Registros Individuales de Prestación de Servicios (RIPS). Subred Integrada de Servicios de Salud Sur ESE.2016

Tabla 29. Primeras 15 causas de morbilidad por hospitalización infancia escolar, USS Tunjuelito, 2016

#	CIE 10	CAUSAS	Mujer	Hombre	Total	%
1	A09X	Diarrea y gastroenteritis de presunto origen infeccioso	25	28	53	6,0
2	J459	Asma, no especificado	21	20	41	4,7
3	F819	Trastorno del desarrollo de las habilidades escolares, no especificado	6	35	41	4,7
4	N390	Infección de vías urinarias, sitio no especificado	35	4	39	4,4
5	F928	Otros trastornos mixtos de la conducta y de las emociones	2	32	34	3,9
6	F900	Perturbación de la actividad y de la atención	10	17	27	3,1
7	J980	Enfermedades de la tráquea y de los bronquios, no clasificadas en otra parte	7	16	23	2,6
8	L032	Celulitis de la cara	4	16	20	2,3
9	K122	Celulitis y absceso de boca	6	14	20	2,3
10	F913	Trastorno opositor desafiante	6	13	19	2,2
11	J46X	Estado asmático	10	5	15	1,7
12	F319	Trastorno afectivo bipolar, no especificado	0	12	12	1,4
13	O318	Otras complicaciones específicas del embarazo múltiple	11	0	11	1,3
14	T740	Negligencia o abandono	6	4	10	1,1
15	S099	Traumatismo de la cabeza, no especificado	2	7	9	1,0
Resto de las causas			249	254	503	57,4
Total			400	477	877	100

Fuente: Registros Individuales de Prestación de Servicios (RIPS). Subred Integrada de Servicios de Salud Sur ESE.2016

Tabla 30. Primeras 15 causas de morbilidad por hospitalización adolescencia. USS Tunjuelito.2016

#	CIE 10	CAUSAS	Mujer	Hombre	Total	%
1	O318	Otras complicaciones específicas del embarazo múltiple	47	0	47	8,0
2	O800	Parto único espontáneo, presentación cefálica de vértice	32	0	32	5,5
3	O200	Amenaza de aborto	27	0	27	4,6
4	A09X	Diarrea y gastroenteritis de presunto origen infeccioso	19	8	27	4,6
5	N390	Infección de vías urinarias, sitio no especificado	21	0	21	3,6
6	O809	Parto único espontáneo, sin otra especificación	21	0	21	3,6
7	O034	Aborto espontáneo incompleto, sin complicación	18	0	18	3,1
8	O234	Infección no especificada de las vías urinarias en el embarazo	17	0	17	2,9
9	O269	Complicación relacionada con el embarazo, no especificada	16	0	16	2,7
10	O470	Falso trabajo de parto antes de las 37 semanas completas de gestación	11	0	11	1,9
11	O268	Otras complicaciones especificadas relacionadas con el embarazo	10	0	10	1,7
12	O821	Parto por cesárea de emergencia	9	0	9	1,5
13	O479	Falso trabajo de parto, sin otra especificación	7	0	7	1,2
14	O233	Infección de otras partes de las vías urinarias en el embarazo	7	0	7	1,2
15	F208	Otras esquizofrenias	4	3	7	1,2
Resto de las causas			248	62	310	52,8
Total			514	73	587	100

Fuente: Registros Individuales de Prestación de Servicios (RIPS). Subred Integrada de Servicios de Salud Sur ESE.2016

Tabla 31. Primeras 15 causas de morbilidad por hospitalización juventud. USS Tunjuelito.2016

#	CIE 10	CAUSAS	Mujer	Hombre	Total	%
1	O318	Otras complicaciones específicas del embarazo múltiple	47	0	47	8
2	O800	Parto único espontáneo, presentación cefálica de vértice	32	0	32	5,5
3	O200	Amenaza de aborto	27	0	27	4,6
4	A09X	Diarrea y gastroenteritis de presunto origen infeccioso	19	8	27	4,6
5	N390	Infección de vías urinarias, sitio no especificado	21	0	21	3,6
6	O809	Parto único espontáneo, sin otra especificación	21	0	21	3,6
7	O034	Aborto espontáneo incompleto, sin complicación	18	0	18	3,1
8	O234	Infección no especificada de las vías urinarias en el embarazo	17	0	17	2,9
9	O269	Complicación relacionada con el embarazo, no especificada	16	0	16	2,7
10	O470	Falso trabajo de parto antes de las 37 semanas completas de gestación	11	0	11	1,9
11	O268	Otras complicaciones especificadas relacionadas con el embarazo	10	0	10	1,7
12	O821	Parto por cesárea de emergencia	9	0	9	1,5
13	O479	Falso trabajo de parto, sin otra especificación	7	0	7	1,2
14	O233	Infección de otras partes de las vías urinarias en el embarazo	7	0	7	1,2
15	F208	Otras esquizofrenias	4	3	7	1,2
Resto de las causas			248	62	310	52,8
Total			514	73	587	100

Fuente: Registros Individuales de Prestación de Servicios (RIPS). Subred Integrada de Servicios de Salud Sur ESE.2016

Tabla 32. Primeras 15 causas de morbilidad por hospitalización adultez. USS Tunjuelito.2016

#	CIE 10	CAUSAS	Mujer	Hombre	Total	%
1	N390	Infección de vías urinarias, sitio no especificado	219	38	257	4,7
2	A09X	Diarrea y gastroenteritis de presunto origen infeccioso	154	75	229	4,2
3	O318	Otras complicaciones específicas del embarazo múltiple	179	0	179	3,3
4	O200	Amenaza de aborto	122	0	122	2,2
5	F200	Esquizofrenia paranoide	47	72	119	2,2
6	O800	Parto único espontáneo, presentación cefálica de vértice	91	0	91	1,7
7	K297	Gastritis, no especificada	60	29	89	1,6
8	E109	Diabetes mellitus insulino dependiente, sin mención de complicación	39	38	77	1,4
9	I10X	Hipertensión esencial (primaria)	51	23	74	1,4
10	O034	Aborto espontáneo incompleto, sin complicación	72	0	72	1,3
11	J209	Bronquitis aguda, no especificada	37	28	65	1,2
12	N939	Hemorragia vaginal y uterina anormal, no especificada	65	0	65	1,2
13	O809	Parto único espontáneo, sin otra especificación	63	0	63	1,2
14	O269	Complicación relacionada con el embarazo, no especificada	60	0	60	1,1
15	O268	Otras complicaciones especificadas relacionadas con el embarazo	56	0	56	1,0
Resto de las causas			2487	1327	3814	70,2
Total			3802	1630	5432	100

Fuente: Registros Individuales de Prestación de Servicios (RIPS). Subred Integrada de Servicios de Salud Sur ESE.2016

Tabla 33. Primeras 15 causas de morbilidad por hospitalización Vejez. USS Tunjuelito.2016

#	CIE 10	CAUSAS	Mujer	Hombre	Total	%
1	J441	Enfermedad pulmonar obstructiva crónica con exacerbación aguda, no especificada	192	163	355	8,2
2	J449	Enfermedad pulmonar obstructiva crónica, no especificada	160	128	288	6,7
3	N390	Infección de vías urinarias, sitio no especificado	165	96	261	6,0
4	I500	Insuficiencia cardíaca congestiva	101	84	185	4,3
5	J159	Neumonía bacteriana, no especificada	104	70	174	4,0
6	I10X	Hipertensión esencial (primaria)	119	54	173	4,0
7	A09X	Diarrea y gastroenteritis de presunto origen infeccioso	96	30	126	2,9
8	J189	Neumonía, no especificada	60	35	95	2,2
9	E109	Diabetes mellitus insulino dependiente, sin mención de complicación	62	27	89	2,1
10	I200	Angina inestable	41	39	80	1,9
11	I219	Infarto agudo del miocardio, sin otra especificación	34	36	70	1,6
12	E100	Diabetes mellitus insulino dependiente, con coma	44	22	66	1,5
13	J209	Bronquitis aguda, no especificada	36	21	57	1,3

14	L031	Celulitis de otras partes de los miembros	22	23	45	1,0
15	J440	Enfermedad pulmonar obstructiva crónica con infección aguda de las vías respiratorias inferiores	27	16	43	1,0
Resto de las causas			1323	887	2210	51,2
Total			2586	1731	4317	100

Fuente: Registros Individuales de Prestación de Servicios (RIPS). Subred Integrada de Servicios de Salud Sur ESE.2016

Como es de esperarse en la población menor de 1 año, las 15 principales causas de atención en hospitalización en la USS Tunjuelito, están relacionadas con enfermedades respiratorias.

De manera similar ocurren en los menores de 1 a 5 años, donde además de presentar enfermedades que comprometen las vías respiratorias, se suman eventos relacionados con infecciones en vías urinarias e infecciones en vías digestivas

Para el curso de vida infancia escolar la diarrea y gastroenteritis ocupan el primer lugar, seguido del Asma no especificado y Trastornos del desarrollo de las habilidades escolares, eventos que pueden estar incidiendo en el desarrollo integral de los menores. Para el curso de vida de adolescencia, las principales causas de hospitalización se presentan en las mujeres y están relacionadas al embarazo y posibles complicaciones, dada la edad temprana en que estos se están dando. Similar situación se presenta en la etapa de juventud, ya que las tres primeras causas están relacionadas a complicaciones del embarazo, parto espontaneo y aborto, con un 18,1% (n= 106) casos.

Para el curso de vida de adultez la principal causa de hospitalización está asociada a infecciones de vías urinarias para ambos sexos, seguida de diarrea y gastroenteritis; las causas relacionadas con complicaciones de embarazo, parto y aborto se acercan al 17% de las hospitalizaciones en mujeres. Las principales causas de hospitalización en la vejez están asociadas con las enfermedades crónicas con un 23,5% (n=1014) casos.

4.5 Morbilidad atendida urgencias

Para el año 2016 la Unidad de Servicios de salud Tunjuelito reporto un total de 37979 atenciones por el servicio de urgencias; hombres el total fue de 13827 que equivale al 36,4 % y en mujeres 24152 de 63.3%

Gráfico 6. Comportamiento de la atención por urgencias, Tunjuelito, 2016

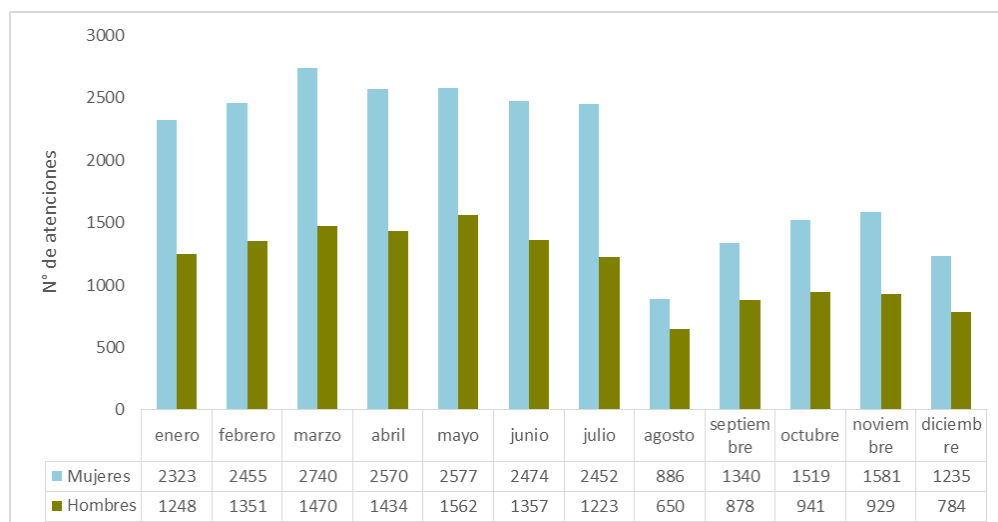

Fuente: Registros Individuales de Prestación de Servicios (RIPS). Subred Integrada de Servicios de Salud Sur ESE.2016

En cuanto la distribución por curso de vida, el 52% se concentran en las etapas de adultez y vejez mientras que el 20% son menores que están entre 0 y 11 años las etapas de adolescencia y juventud ocupan el 28% de las atenciones por urgencias.

Tabla 34. Atenciones por urgencias según curso de vida. USS Tunjuelito.2016

Curso de vida	Mujeres	%	Hombres	%	Total	%
Primera infancia (Menos de 1 año)	824	3,4	1183	8,6	2007	5,3
Infancia (1 a 5 años)	1319	5,5	1539	11,1	2858	7,5
Infancia escolar (6 a 11 años)	1386	5,7	1356	9,8	2742	7,2
Adolescencia (12 a 17 años)	850	3,5	333	2,4	1183	3,1
Juventud (18 a 28 años)	7049	29,2	2390	17,3	9439	24,9
Adulto (29 a 59 años)	8681	35,9	4332	31,3	13013	34,3
Vejez (60 años o más)	4043	16,7	2694	19,5	6737	17,7
Total	24152	100	13827	100,0	37979	100

Fuente: Registros Individuales de Prestación de Servicios (RIPS). Subred Integrada de Servicios de Salud Sur ESE.2016

Tabla 35. Primeras 15 causas de morbilidad general en urgencias según sexo, USS Tunjuelito.2016

#	CIE 10	DX CIE 10 CICLOVITAL	Mujer	Hombre	Total	%
1	N390	Infección de vías urinarias, sitio no especificado	1334	266	1600	4,2
2	A09X	Diarrea y gastroenteritis de presunto origen infeccioso	854	589	1443	3,8
3	O318	Otras complicaciones específicas del embarazo múltiple	1044	0	1044	2,7
4	J980	Enfermedades de la tráquea y de los bronquios, no clasificadas en otra parte	366	478	844	2,2
5	J039	Amigdalitis aguda, no especificada	381	322	703	1,9

6	K040	Pulpitis	365	217	582	1,5
7	J209	Bronquitis aguda, no especificada	356	206	562	1,5
8	J219	Bronquiolitis aguda, no especificada	241	318	559	1,5
9	M545	Lumbago no especificado	329	218	547	1,4
10	I10X	Hipertensión esencial (primaria)	390	139	529	1,4
11	K297	Gastritis, no especificada	341	139	480	1,3
12	J441	Enfermedad pulmonar obstructiva crónica con exacerbación aguda, no especificada	235	196	431	1,1
13	O200	Amenaza de aborto	427	0	427	1,1
14	O269	Complicación relacionada con el embarazo, no especificada	354	0	354	0,9
15	J00X	Rinofaringitis aguda [resfriado común]	181	159	340	0,9
Resto de las causas			16953	10581	27534	72,5
Total			24151	13828	37979	100

Fuente: Registros Individuales de Prestación de Servicios (RIPS). Subred Integrada de Servicios de Salud Sur ESE.2016

Tabla 36. Primeras 15 causas de morbilidad de urgencias por diagnóstico de egreso en mujeres. USS Tunjuelito.2016

#	COD CIE 10	Causas	Total	%
1	N390	Infección de vías urinarias, sitio no especificado	1334	5,5
2	O318	Otras complicaciones específicas del embarazo múltiple	1044	4,3
3	A09X	Diarrea y gastroenteritis de presunto origen infeccioso	854	3,5
4	O200	Amenaza de aborto	427	1,8
5	I10X	Hipertensión esencial (primaria)	390	1,6
6	J039	Amigdalitis aguda, no especificada	381	1,6
7	J980	Enfermedades de la tráquea y de los bronquios, no clasificadas en otra parte	366	1,5
8	K040	Pulpitis	365	1,5
9	J209	Bronquitis aguda, no especificada	356	1,5
10	O269	Complicación relacionada con el embarazo, no especificada	354	1,5
11	K297	Gastritis, no especificada	341	1,4
12	O268	Otras complicaciones especificadas relacionadas con el embarazo	338	1,4
13	M545	Lumbago no especificado	329	1,4
14	J219	Bronquiolitis aguda, no especificada	241	1,0
15	N939	Hemorragia vaginal y uterina anormal, no especificada	239	1,0
Resto de las causas			16793	69,5
Total			24152	100

Fuente: Registros Individuales de Prestación de Servicios (RIPS). Subred Integrada de Servicios de Salud Sur ESE.2016

Tabla 37. Primeras 15 causas de morbilidad de urgencias por diagnóstico de egreso en hombres. USS Tunjuelito.2016

#	COD CIE 10	Causas	Total	%
1	A09X	Diarrea y gastroenteritis de presunto origen infeccioso	589	4,3
2	J980	Enfermedades de la tráquea y de los bronquios, no clasificadas en otra parte	478	3,5
3	J039	Amigdalitis aguda, no especificada	322	2,3
4	J219	Bronquiolitis aguda, no especificada	318	2,3
5	N390	Infección de vías urinarias, sitio no especificado	266	1,9
6	M545	Lumbago no especificado	218	1,6
7	K040	Pulpitis	217	1,6

8	S610	Herida de dedo(s) de la mano, sin daño de la(s) uña(s)	213	1,5
9	J209	Bronquitis aguda, no especificada	206	1,5
10	J441	Enfermedad pulmonar obstructiva crónica con exacerbación aguda, no especificada	196	1,4
11	S010	Herida del cuero cabelludo	195	1,4
12	J050	Laringitis obstructiva, aguda [crup]	174	1,3
13	J00X	Rinofaringitis aguda [resfriado común]	159	1,1
14	J449	Enfermedad pulmonar obstructiva crónica, no especificada	146	1,1
15	S019	Herida de la cabeza, parte no especificada	146	1,1
Resto de las causas			9984	72,2
Total			13827	100

Fuente: Registros Individuales de Prestación de Servicios (RIPS). Subred Integrada de Servicios de Salud Sur ESE.2016

En cuanto a primeras causas atendidas en urgencias, se encuentran las infecciones de vías urinarias, seguido de diarrea y gastroenteritis, igual situación ocurre en las mujeres en cuanto a la primera causa mientras que la segunda causa de atención en urgencias fueron las complicaciones relacionadas con el embarazo. En los hombres la primera causa fue la diarrea y gastroenteritis, seguido de enfermedades de la traquea y los bronquios.

Tabla 44 Primeras 15 causas de morbilidad de urgencias por diagnóstico de egreso. Curso de vida primera infancia. USS Tunjuelito.2016

#	CIE 10	CAUSAS	Mujer	Hombre	Total	%
1	J219	Bronquiolitis aguda, no especificada	174	260	434	21,6
2	J980	Enfermedades de la tráquea y de los bronquios, no clasificadas en otra parte	123	204	327	16,3
3	J050	Laringitis obstructiva, aguda [crup]	49	84	133	6,6
4	J00X	Rinofaringitis aguda [resfriado común]	40	54	94	4,7
5	A09X	Diarrea y gastroenteritis de presunto origen infeccioso	42	41	83	4,1
6	P599	Ictericia neonatal, no especificada	7	42	49	2,4
7	N390	Infección de vías urinarias, sitio no especificado	27	22	49	2,4
8	A084	Infección intestinal viral, sin otra especificación	13	14	27	1,3
9	J209	Bronquitis aguda, no especificada	6	16	22	1,1
10	S099	Traumatismo de la cabeza, no especificado	10	11	21	1,0
11	K590	Constipación	8	7	15	0,7
12	J22X	Infección aguda no especificada de las vías respiratorias inferiores	7	8	15	0,7
13	J159	Neumonía bacteriana, no especificada	8	6	14	0,7
14	J189	Neumonía, no especificada	5	9	14	0,7
15	K219	Enfermedad del reflujo gastroesofágico sin esofagitis	4	9	13	0,6
Resto de las causas			301	396	697	34,7
Total			824	1183	2007	100

Fuente: Registros Individuales de Prestación de Servicios (RIPS). Subred Integrada de Servicios de Salud Sur ESE.2016

Tabla 38 Primeras 15 causas de morbilidad de urgencias por diagnóstico de egreso. Curso de vida infancia, USS Tunjuelito, 2016

#	CIE 10	CAUSAS	Mujer	Hombre	Total	%
1	J980	Enfermedades de la tráquea y de los bronquios, no	192	230	422	14,8

		clasificadas en otra parte				
2	A09X	Diarrea y gastroenteritis de presunto origen infeccioso	95	97	192	6,7
3	J050	Laringitis obstructiva, aguda [crup]	64	88	152	5,3
4	J039	Amigdalitis aguda, no especificada	47	93	140	4,9
5	J219	Bronquiolitis aguda, no especificada	60	53	113	4,0
6	N390	Infección de vías urinarias, sitio no especificado	56	23	79	2,8
7	J00X	Rinofaringitis aguda [resfriado común]	27	40	67	2,3
8	A084	Infección intestinal viral, sin otra especificación	31	28	59	2,1
9	K021	Caries de la dentina	12	26	38	1,3
10	S019	Herida de la cabeza, parte no especificada	10	27	37	1,3
11	J22X	Infección aguda no especificada de las vías respiratorias inferiores	16	19	35	1,2
12	H659	Otitis media no supurativa, sin otra especificación	14	19	33	1,2
13	S010	Herida del cuero cabelludo	10	16	26	0,9
14	J159	Neumonía bacteriana, no especificada	11	15	26	0,9
15	S099	Traumatismo de la cabeza, no especificado	8	18	26	0,9
Resto de las causas			666	747	1413	49,4
Total			1319	1539	2858	100

Fuente: Registros Individuales de Prestación de Servicios (RIPS). Subred Integrada de Servicios de Salud Sur ESE.2016

Tabla 39 Primeras 15 causas de morbilidad de urgencias por diagnóstico de egreso. Curso de vida infancia escolar, USS Tunjuelito, 2016

#	COD CIE 10	CAUSAS	Mujer	Hombre	Total	%
1	J039	Amigdalitis aguda, no especificada	68	75	143	5,2
2	A09X	Diarrea y gastroenteritis de presunto origen infeccioso	52	59	111	4,0
3	J459	Asma, no especificado	34	36	70	2,6
4	N390	Infección de vías urinarias, sitio no especificado	61	9	70	2,6
5	J980	Enfermedades de la tráquea y de los bronquios, no clasificadas en otra parte	32	37	69	2,5
6	K021	Caries de la dentina	29	29	58	2,1
7	S010	Herida del cuero cabelludo	10	34	44	1,6
8	K047	Absceso periapical sin fístula	16	23	39	1,4
9	S019	Herida de la cabeza, parte no especificada	6	33	39	1,4
10	K040	Pulpitis	20	18	38	1,4
11	K122	Celulitis y absceso de boca	13	23	36	1,3
12	A084	Infección intestinal viral, sin otra especificación	19	13	32	1,2
13	S500	Contusión del codo	13	17	30	1,1
14	J46X	Estado asmático	8	21	29	1,1
15	J00X	Rinofaringitis aguda [resfriado común]	16	13	29	1,1
Resto de las causas			989	916	1905	69,5
Total			1386	1356	2742	100

Fuente: Registros Individuales de Prestación de Servicios (RIPS). Subred Integrada de Servicios de Salud Sur ESE.2016

Tabla 40 Primeras 15 causas de morbilidad de urgencias por diagnóstico de egreso. Curso de vida adolescencia, USS Tunjuelito, 2016

#	CIE 10	CAUSAS	Mujer	Hombre	Total	%
---	--------	--------	-------	--------	-------	---

1	O318	Otras complicaciones específicas del embarazo múltiple	63	0	63	5,3
2	N390	Infección de vías urinarias, sitio no especificado	51	3	54	4,6
3	A09X	Diarrea y gastroenteritis de presunto origen infeccioso	30	13	43	3,6
4	J039	Amigdalitis aguda, no especificada	21	11	32	2,7
5	O200	Amenaza de aborto	28	0	28	2,4
6	O269	Complicación relacionada con el embarazo, no especificada	22	0	22	1,9
7	O268	Otras complicaciones especificadas relacionadas con el embarazo	22	0	22	1,9
8	K297	Gastritis, no especificada	11	8	19	1,6
9	O800	Parto único espontáneo, presentación cefálica de vértice	16	0	16	1,4
10	K040	Pulпитis	4	12	16	1,4
11	O234	Infección no especificada de las vías urinarias en el embarazo	14	0	14	1,2
12	O809	Parto único espontáneo, sin otra especificación	14	0	14	1,2
13	S610	Herida de dedo(s) de la mano, sin daño de la(s) uña(s)	1	12	13	1,1
14	K122	Celulitis y absceso de boca	6	5	11	0,9
15	O034	Aborto espontáneo incompleto, sin complicación	10	0	10	0,8
Resto de causas			537	269	806	68,1
Total			850	333	1183	100

Fuente: Registros Individuales de Prestación de Servicios (RIPS). Subred Integrada de Servicios de Salud Sur ESE.2016

Tabla 41 Primeras 15 causas de morbilidad de urgencias por diagnóstico de egreso. Curso de vida juventud, USS Tunjuelito, 2016

#	COD CIE 10	CAUSAS	Mujer	Hombre	Total	%
1	O318	Otras complicaciones específicas del embarazo múltiple	711	0	711	7,5
2	N390	Infección de vías urinarias, sitio no especificado	439	40	479	5,1
3	A09X	Diarrea y gastroenteritis de presunto origen infeccioso	196	158	354	3,8
4	O200	Amenaza de aborto	254	0	254	2,7
5	O269	Complicación relacionada con el embarazo, no especificada	252	0	252	2,7
6	O268	Otras complicaciones especificadas relacionadas con el embarazo	220	0	220	2,3
7	J039	Amigdalitis aguda, no especificada	107	74	181	1,9
8	K297	Gastritis, no especificada	97	44	141	1,5
9	M545	Lumbago no especificado	69	67	136	1,4
10	K040	Pulпитis	79	56	135	1,4
11	O800	Parto único espontáneo, presentación cefálica de vértice	121	0	121	1,3
12	O470	Falso trabajo de parto antes de las 37 semanas completas de gestación	120	0	120	1,3
13	S610	Herida de dedo(s) de la mano, sin daño de la(s) uña(s)	32	77	109	1,2
14	O034	Aborto espontáneo incompleto, sin complicación	97	0	97	1,0
15	O234	Infección no especificada de las vías urinarias en el embarazo	92	0	92	1,0

Resto de las causas	4163	1874	6037	64,0
Total	7049	2390	9439	100

Fuente: Registros Individuales de Prestación de Servicios (RIPS). Subred Integrada de Servicios de Salud Sur ESE.2016

Tabla 49. 15 primeras causas de morbilidad de urgencias por diagnóstico de egreso. Curso de vida adultez. USS Tunjuelito.2016

#	CIE 10	CAUSAS	Mujer	Hombre	Total	%
1	N390	Infección de vías urinarias, sitio no especificado	477	70	547	4,2
2	A09X	Diarrea y gastroenteritis de presunto origen infeccioso	288	163	451	3,5
3	K040	Pulpitis	243	103	346	2,7
4	M545	Lumbago no especificado	176	96	272	2,1
5	O318	Otras complicaciones específicas del embarazo múltiple	255	0	255	2,0
6	K297	Gastritis, no especificada	169	71	240	1,8
7	J209	Bronquitis aguda, no especificada	146	86	232	1,8
8	I10X	Hipertensión esencial (primaria)	150	59	209	1,6
9	J039	Amigdalitis aguda, no especificada	114	60	174	1,3
10	N939	Hemorragia vaginal y uterina anormal, no especificada	154	0	154	1,2
11	O200	Amenaza de aborto	142	0	142	1,1
12	S610	Herida de dedo(s) de la mano, sin daño de la(s) uña(s)	56	86	142	1,1
13	K021	Caries de la dentina	96	41	137	1,1
14	M940	Síndrome de la articulación condrocostal [Tietze]	81	43	124	1,0
15	K083	Raíz dental retenida	63	46	109	0,8
Resto de las causas			6071	3408	9479	72,8
Total			8681	4332	13013	100

Fuente: Registros Individuales de Prestación de Servicios (RIPS). Subred Integrada de Servicios de Salud Sur ESE.2016

Tabla 42 15 primeras causas de morbilidad de urgencias por diagnóstico de egreso. Curso de vida vejez. USS Tunjuelito.2016

#	CIE 10	CAUSAS	Mujer	Hombre	Total	%
1	J441	Enfermedad pulmonar obstructiva crónica con exacerbación aguda, no especificada	223	164	387	5,7
2	N390	Infección de vías urinarias, sitio no especificado	223	99	322	4,8
3	I10X	Hipertensión esencial (primaria)	238	75	313	4,6
4	J449	Enfermedad pulmonar obstructiva crónica, no especificada	152	120	272	4,0
5	A09X	Diarrea y gastroenteritis de presunto origen infeccioso	151	58	209	3,1

6	J209	Bronquitis aguda, no especificada	137	59	196	2,9
7	I500	Insuficiencia cardíaca congestiva	82	55	137	2,0
8	M545	Lumbago no especificado	74	49	123	1,8
9	J159	Neumonía bacteriana, no especificada	59	41	100	1,5
10	E782	Hiperlipidemia mixta	61	37	98	1,5
11	E109	Diabetes mellitus insulino dependiente, sin mención de complicación	67	28	95	1,4
12	L031	Celulitis de otras partes de los miembros	35	39	74	1,1
13	N40X	Hiperplasia de la próstata	0	66	66	1,0
14	I200	Angina inestable	34	30	64	0,9
15	K297	Gastritis, no especificada	51	13	64	0,9
Resto de las causas			2456	1761	4217	62,6
Total			4043	2694	6737	100

Fuente: Registros Individuales de Prestación de Servicios (RIPS). Subred Integrada de Servicios de Salud Sur ESE.2016

De acuerdo al curso de vida las principales causas de atención de urgencias en los menores de 1 a 5 años se relacionan con enfermedades del sistema respiratorio; para el ciclo de infancia, están las enfermedades de la tráquea y de los bronquios, no clasificadas en otra parte como causa principal, seguido de diarrea y gastroenteritis. Para la etapa de infancia escolar el comportamiento de las primeras causas de atención está relacionada con la amigdalitis aguda, seguido de diarrea y gastroenteritis.

En la etapa de adolescencia las primeras causas de atención en urgencias están relacionadas con complicaciones del embarazo e infecciones de vías urinarias, el mismo comportamiento se presenta en el curso de vida de juventud.

En la etapa de adultez, la diarrea y gastroenteritis y las infecciones de vías urinarias son las dos principales causas de atención por urgencias, y para las personas de 60 y más años inician las afecciones crónicas como EPOC, hipertensión, diabetes y problemas cardíacos como los de mayor incidencia.

5. EVENTOS DE INTERES EN SALUD PÚBLICA

Tabla 43 Distribución notificación de eventos SIVIGILA por sexo, USS Tunjuelito, 2016

Evento	Femenino	%	Masculino	%	Total general	%
Vigilancia integrada de rabia humana	80	28,3	98	37,7	178	32,8
Varicela individual	57	20,1	69	26,5	126	23,2
Desnutrición aguda en menores de 5 años	18	6,4	31	11,9	49	9,0
Bajo peso al nacer	48	17,0	0	0,0	48	8,8

Parotiditis	13	4,6	11	4,2	24	4,4
Intoxicaciones	13	4,6	8	3,1	21	3,9
Sífilis Gestacional	17	6,0	0	0,0	17	3,1
Mortalidad perinatal y neonatal tardía	14	4,9	0	0,0	14	2,6
Tuberculosis	4	1,4	7	2,7	11	2,0
VIH/SIDA Mortalidad por SIDA	1	0,4	10	3,8	11	2,0
Tosferina	1	0,4	6	2,3	7	1,3
Intento de suicidio	4	1,4	2	0,8	6	1,1
Malaria	1	0,4	5	1,9	6	1,1
Defectos congénitos	4	1,4	0	0,0	4	0,7
Leishmaniasis Cutánea	0	0,0	4	1,5	4	0,7
Morbilidad materna extrema	4	1,4	0	0,0	4	0,7
Sífilis congénita	1	0,4	3	1,2	4	0,7
Cáncer en menores de 18 años	2	0,7	1	0,4	3	0,6
Dengue	0	0,0	2	0,8	2	0,4
Evento adverso seguido a a vacunación	1	0,4	0	0,0	1	0,2
Mortalidad por IRA	0	0,0	1	0,4	1	0,2
Tuberculosis farmacoresistente	0	0,0	1	0,4	1	0,2
ZIKA	0	0,0	1	0,4	1	0,2
Total general	283	100,0	260	100,0	543	100,0

Fuente: Base de datos SIVIGILA, USS Tunjuelito, 2016

Durante el año 2016 en los casos notificados por la USS Tunjuelito, se evidenció una distribución mayor de casos en el sexo femenino, el 29,3 % está relacionado con eventos de la salud materno perinatal, mientras que las enfermedades transmisibles representan en los hombres el 37,3%

El primer evento notificado corresponde a la vigilancia intensificada de rabia humana, reportando un 32,8% del total de los eventos notificados, con una mayor incidencia de casos en hombres.

En segundo lugar se ubica la varicela individual, el cual aporta 126 casos notificados en 2016, evento que posiblemente está relacionado con las condiciones de transmisibilidad de la enfermedad, hacinamiento en las viviendas y poco cuidado en las normas de higiene que evite el contagio a otras personas.

Con relación a los eventos de mortalidad atendido por la USS Tunjuelito, que requieren notificación a VSP se evidencia un total de 15 casos lo que representa un 2,8%, distribuido en Mortalidad perinatal (14 casos) y por infección respiratoria aguda (1 caso).

Tabla 44 Eventos de notificación de interés en salud pública SIVIGILA por curso de vida. USS Tunjuelito.2016

Curso de vida	Femenino	%	Masculino	%	Total	%
---------------	----------	---	-----------	---	-------	---

general						
Primera infancia (Menos de 1 año)	23	8,1	28	10,8	51	9,4
Infancia (1 a 5 años)	32	11,3	44	16,9	76	14,0
Infancia escolar (6 a 11 años)	35	12,4	37	14,2	72	13,3
Adolescencia (12 a 17 años)	30	10,6	23	8,8	53	9,8
Juventud (18 a 28 años)	96	33,9	47	18,1	143	26,3
Adulto (29 a 59 años)	56	19,8	60	23,1	116	21,4
Vejez (60 años o más)	11	3,9	21	8,1	32	5,9
Total	283	100,0	260	100,0	543	100,0

Fuente: Base de datos SIVIGILA, USS Tunjuelito, 2016

En cuanto los cursos de vida, se puede evidenciar en los casos presentados en menores de un año, que los eventos más frecuentes son: la desnutrición aguda en menores de 5 años (26 casos), que representa el 51% de la notificación para esta curso de vida, seguido de Tos ferina y Varicela individual (6 casos para cada una) defectos congénitos, Sífilis congénita, con 8 casos. Mientras que se presentamos dos mortalidades evitables una mortalidad perinatal y neonatal tardía y una por infección respiratoria aguda.

En infancia la varicela represento el 40,8% (n=31) casos, seguido con la desnutrición aguda en menores de 5 años con el 30, 3% (n=23 y vigilancia integrada de rabia humana con 13 casos y 7 casos de intoxicaciones, evidenciándose posibles situaciones de descuido en los menores en cuanto manejo de animales y ingesta de sustancias.

La infancia escolar la notificación de las USS de Tunjuelito está relacionada en su gran mayoría (93,1%) con eventos de vigilancia integrada de rabia humana (26 casos) y varicela individual (41 casos).

Durante la adolescencia la notificación es muy similar a la etapa de infancia escolar con 71,7% (38 casos) de vigilancia integrada de rabia humana (19 casos) y varicela individual (19 casos). Para este curso de vida se registro una mortalidad perinatal y neonatal tardía.

En juventud el bajo peso al nacer y la vigilancia integrada de rabia humana se ubican en el primer lugar con 36 casos cada una. Los eventos transmisibles registran para este curso de vida un 26,6% (n=38) Se presentaron 22 casos, relacionados con la salud materno perinatal.

Para el curso de vida de adultez la vigilancia integrada de rabia humana es el evento de mayor notificación con el 51,7% (n=60) casos. Los eventos no transmisibles representan el 12,1% (n=14) seguido de la varicela individual con el 9,5% (n=11).

En las personas mayores de 60 años, el 72% (n=23) de los casos notificados corresponden a la vigilancia integrada de rabia humana y la tuberculosis se ubica en segundo lugar, con 7 casos.

Bibliografía

1. Hospital Nazareth ESE. Base poblacional localidad Sumapaz. Bogotá D.C.; 2015.
2. Secretaria Distrital de Desarrollo Económico. Principales resultados del censo de Ruralidad. Bogotá D.C.; 2013.
3. Secretaría Distrital de Planeación. Caracterización Socioeconómica de la Población Encuestada con la Metodología del Sisbén III en Bogotá D.C.-

Enero de 2010 a Mayo de 2015. 2015;74.

4. Secretaría Distrital de Salud. Diagnóstico sectorial de salud. Bogotá D.C.; 2015.